京城日報

引跡惡し

造酒見込數 九分三厘減少

「主婦之友」は絶對に再版を發行しませぬから賣切後は求められませぬ。何卒至急にお註文下さい

親切な雜誌　有益な雜誌

主婦之友

十一月號 今日發行

家庭看病の秘訣號

家庭看病の秘訣を知りたいといふ愛讀者多數の熱心なる御希望に應じて、「主婦之友」は此の特別編輯號を發行しました。病人のある家庭は、是非この一流大家の秘訣を學ぶことによつて初めて看病の道が揃ふのです。看護者も病人もぜひ御覧下さい。

▲婦人病（樋口博士）▲肺結核（佐々木博士）▲外傷（近藤博士）▲胃腸病（矢尾板博士）▲神經病（佐野博士）▲小兒病（福井博士）▲腦病（篠田博士）▲ヒステリー（雨宮博士）▲眼病（有澤博士）▲心臓・腎臓・糖尿（佐々博士）

病氣をしても體力や氣力の衰へぬ秘訣（醫學博士）二木謙三

食慾の衰へた病人の喜ぶ料理拵方

▲若い巴里美人の悲戀事件の眞相

▲全村禁酒して學校新築の模範村

▲手輕に難病を治す正氣自强術

▲鼻から下の相で運命を占ふ秘法

▲來朝したブース大將家の家庭教育

鬼熊事件を實地調査した眞相

二人の女との痴情關係のために天下を騒がした鬼熊事件を、實地調査して眞相を發表するために、二人の記者は活躍しました。新聞も傳へ得ざりし、女と家庭とを中心とした鬼熊事件の眞相が、詳細明瞭に發表されました。

本號の特別呼物の實際記事

▲成功した病氣看護の實驗 ▲赤坊の離乳成功の方法 ▲子無き女が子を産む法 ▲姙婦が罹り易い病氣手當 ▲良人選擇の秘訣百ヶ條

安産の秘訣（産婆界の第一人者たる岩崎女史が多年の經驗を傾倒して發表された安産の秘訣）岩崎直子

▲水谷八重子の化粧秘密話 ▲病人の出る家と出ない家 ▲花形女流選手後日物語 ▲素人に作れる高級ラヂオ ▲毛絲編物の誌上展覧會

お琴上達法の秘傳公開

面白いほど儲る副業發表

十字路の乙女（女學生間に今や白熱的人氣の長篇戀愛小説）井手訶六

文化村の喜劇（何と面白い諧謔小説でせう。各家庭で奪ひ合ひ）佐々木邦

聖火燃ゆ（『主婦之友』の爲に増加した名作小説）生田蝶介

一流漫画家連作の漫画小説

近藤浩一路・岡本一平・水島爾保布・池部鈞・田中比左良・北澤樂天

（今月も賣切れぬうち早くお求めください）

（定價）五拾錢（送料二錢）▲半年分參圓廿錢 ▲一年分六圓廿錢

東京神田駿河臺（振替東京一八〇番）主婦之友社

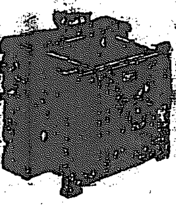

寫眞機械材料（目録進呈）

京城本町二丁目 岩瀬寫眞機店 電話七五五番

第一回會員募集

國語漢文學講座

入會金なし　入會申込 拾月卅一日限

内容見本 端書にて申込次第送呈

堂々七千頁の大講座

第一回會員に告ぐ　増加科目（平家物語）は毎回無代送呈す

一ヶ年半毎月一册發行　毎卷菊判三百八十頁内外　會費壹圓四拾錢（一ヶ月分、送料六錢申込と同時にお拂込のこと、あとは毎月十日迄）

配本十一月五日

東京市本郷駒込淺嘉町七十九 國語漢文學研究會 振替東京四三九〇一番

- 源氏物語 [illegible]
- 源氏物語（第十帖より）第一高等學校教授 今井彦三郎
- 國文學佛教講史 駒澤大學教授 保坂玉泉
- 枕草紙 上卷 平家物語 國學院大學教授 島野幸次
- 萬葉集 慶應大學教授 神戸彌作
- 日本文法 國學院大學教授 高橋龍雄
- 日本文法、史日本文學史 駒澤大學教授 福井久藏
- 大鏡、徒然草、祝詞、古事記 駒澤大學教授 新井無二郎
- 枕草紙 下卷 學習院元教授 三木五百枝
- 方丈記
- 史記 學習院教授 飯島忠夫
- 漢文 文法 日大講師 新榮金橘
- 漢文の普通的研究法 學習院教授 岡田正之
- 支那文學史 大學、中庸 久保天隨
- 論語、孟子 東京高等學校教授 山口察常
- 唐詩選 京城帝大教授文學博士 兒島獻吉郎
- 左傳、韓非子、唐宋八家文 第一高等學校教授 佐久節
- 課外講座 文學博士 笹川種郎

▲李王職御用 ▲總督府御用病院

模範 全乳

東亞牧場（電話五二一番）

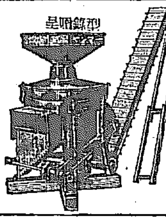

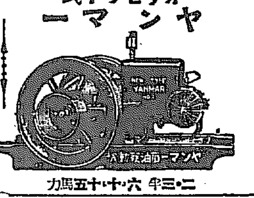

オフセツト式 ヤンマー

二・三半・六・十・十五馬力

京都帝大教授工學博士 濱部源次郎先生指導

農林省比較審査 最高位入選 大量生産直卸

最新型出現 撰別式エレベーター付 ヤンマー籾摺機 能率一日玄米二百俵

（型錄贈呈）

京城驛前通 山岡發動機京城支店 電本局一〇〇三番

南鮮販賣所 加藤商店機械部 釜山富平町一丁目 電長六八二番

國民新聞社編纂

大正十六年 國民年鑑

四六判本文五百三十餘頁　定價七十錢　送料八錢

◆年鑑界の覇王『國民年鑑』出づ！

◆年鑑の元祖 創刊以來十四年の歴史を有し、我國に於ける年鑑の元祖で、年々歳々改善を加へ來たものであるから、最も信用の置ける年鑑であります。

◆内容の充實 過去一年間の主なる出來事の記録であると共に、社會萬般の事象を網羅した小百科全書で、統計年鑑も職員録も、銀行會社要録も紳士録も、運動年鑑も勞働年鑑も、一册に兼ねた書物であります。

◆定價の至廉 然も定價は僅か七十錢、雜誌一册の代に過ぎない無比の廉價で、此點は全く他の年鑑の追隨を許しません。

◆面目の一新 十六年版は前年版に比して本文六十餘頁を増し、卷頭には美麗なる石版色刷の各國々旗二葉と人口密度圖一葉を添へ、卷末にはフース・フー三十頁を附し、表紙の模様も變へ面目を全く一新しました。

◆最新の事實 朴烈怪文書事件、過般の地方官大異動、鬼熊事件の顛末等、其他最近の出來事まで載せてあります。

附録 現代人物名鑑（現代の代表的人物五百名の小傳）

發賣元 東京京橋日吉町 振替東京一三一〇〇 民友社　全國各地の主なる書店にて販賣

十一月號出來

婦人公論

十六日發賣

創作欄

- 長篇 大道無門……里見弴
- 戯曲 けだもの……北尾龜男
- 中篇 他人になりきる迄……相馬泰三
- 短篇 浮雲……ささきふさ
- 長篇 金襴戰……白井喬二

女人諸相（守屋東、吉岡彌生、荒木滋子、細川眞美江等々のグリンプスを捉へ來つて其面目躍如たり）……黒河惣

時評 ◆朝野兩派の新しい陣立◆陰謀に因る内閣總辭職の可能◆朴烈問題の責任の所在……吉野作造

（卷頭文）夢……芥川龍之介

法廷だより ◆美貌と嫉妬の殺人事件◆疑問の毒殺

吉原病院日記……森光子

貶されたる農村婦人の問題……中西伊之助

現代的不貞……生田長江

戀仇

- 無修養の地獄……片岡鐵兵
- 男性的戀がたき……水島爾保布
- 藤見虚實録……直木三十五
- 知らない戀敵……安成二郎
- レモンの匂ひから……若杉鳥子

漫畫漫文 鬼熊草紙……岡本一平

特別記事 泡鳴庵日記……遠藤清子

坐談 ◆愛現の話…山口弘達子 ◆菊作り…菊池幽芳氏 ◆雑草の話…前田晁氏 ◆菊と鳥…濱田彌太郎氏 ◆花瓶の興…奥平昌恭氏 ◆犬の心…高橋虎雄氏 ◆朝顔の話…萩原時雄氏 ◆園の理性…新美鉄次氏 ◆蟲の生活…横山桐郎氏 ◆釣と魚…阿部春草氏 ◆寫眞の話…內田魯庵氏 ◆踊り遊戯…長谷川如是閑

女學生から觀た運轉手と中尉の馬鹿野郎事件（論者）瀧川春子 大橋孝子 高山郁子 高島ウメ子 村野歌子 吉野秀子 谷幽子 望月順子

貧ブルジョア……小牧近江

滿洲で見た日本婦人（植民地に於ける同胞婦人に對する鋭き觀察と親切なる忠言多々）……水野葉舟

暴風雨の跡（昨日の敵は正者に變り…）……前田河廣一郎

公娼廢止に關する諸問題……山川菊榮

朴烈問題の政爭化批判 ◆政黨の馬鹿騒ぎ…安部磯雄 ◆政權爭奪の遊戯…石井滿 ◆何の事だか…沖野岩三郎 ◆博徒の繩張り爭ひ…奥むめお ◆政黨の頭が暇過ぎる…近松秋江

（歌）乳……栗原潔子

宵話

世相 ◆キネマ病患者の墮ち行く道 ◆少年按摩の不思議な死 ◆笹川臨風氏令孃まる懺悔の死 ◆亡き養母の後を追ふた少女 ◆亂倫と生活難に母娘五人心中

女性の特徴とその機能……長谷川如是閑

定價七拾錢　東京丸ノ內ビルヂング七六一區 中央公論社 振替東京三四番

副業の指針

中村八郎氏著 樂んで儲かる 飼鳥の秘訣 定價金壹圓二十錢 送料十八錢（代金引換二十錢増）

小鳥小動物の飼養法を懇切叮嚀に而も判り易く説明しあり小鳥飼養家に無二の良書であります。

寺岡實博氏著 必らず成功する 三定式養鶏法 定價金壹圓五十錢 送料十二錢（代金引換廿錢増）

本書は著者が十數年の經驗を以て案出せる養鶏の成功法の原理原則を公表したるもので如何なる人にても決して失敗せぬ事を立證す

發行所 東京市下谷區坂本町三丁目 振替東京四六〇一九番 博進堂書店

京城日報

満洲經濟界の打開策

一

満洲に我勢力がおよんでより廿年、となるが満洲の經濟問題といへば、政治方面もあり、社會方面もある。なかんづく邦人發展の基礎をなすは經濟方面でなければならぬ。共存共榮も、満蒙開發も、こゝに達するためには先づ以て、根底深き邦人の經濟的進出とする。しかして満洲に邦人の發展を要するには、その經濟的發展をこゝに適合せしめねばならぬ。經濟環境適合の基礎は、我對満經濟政策の確立にある。

二

しかして對満政策を確立するには既に在満邦人の生活に觸れた、即ち經濟關係の心臓に觸れ、健實の金融を要とせねばならぬ、要は「邦人發展の金融」「經濟界を健實に導く金融」の方策を執り、邦人の發展に培ふを急務とする、かくしてその効果を發揮した後、余力あらば更に一歩を進めて、現今のコスモポリタンの金融政策にていはゆる資本植民を企つるも必ずしも不可でない。」

三

然しながら、満洲の現狀に見て邦人の共存共榮なくては日支の共存共榮も邦人的經濟的植民を指いて資本植民などは我國情が許さぬ、邦人發展の金融といひ經濟界を健實に誘導する金融といひ、何れも[illegible]自動の行爲であつて、[illegible]行爲である。恐らく奉天票の[illegible]政策を奉天官憲に相談を打かける[illegible]の困難もあるまい、この方策を[illegible]とともに、現在満洲金融機關の[illegible]「經濟」が先決の問題である。[illegible]の[illegible]流れれば、是に從事する金融業者の間にも自から改善される[illegible]在来の金融機關は自體すでに不治の疾患にかゝり、疲弊せる満洲の經濟界を土臺として、自己の經營に急なる餘り、到底満洲の財界を啓發せしむる勇氣なく、やゝもすると折角の萌芽をすら刈らんとするおそれがある。兇暴する所中央銀行の設立により、金融政策を確立し在来機關の疾患を治療して本來の使命に歸らしめ、満洲の財界に生氣を注き、新陣容を建て邦人の發展を導くにある。」

四

在満邦人の經濟生氣を喪失する因素は、二十年間累積したる不健實なる取引方法である。邦人の大宗たる糧穀取引は、商物を引渡して二三ケ月の後に代金を受取る[illegible]の大宗である特産物は前金を渡して後商品を受取り、我金融業者もその間に介在して金融を計り、三者相挨つて經濟資本金を全部貸し、漸く資本植民を遂行せしめて居る。内地資本の有意識の融通より起こる損失、附帶する市價變動より來る損失、秩序なき經濟環境に余儀なくさるゝ損失等、天災は勿論人爲的に起こる危險まで全部邦人の負擔に歸する。不幸にも努力するとも、五年か三年に一度この災厄にあへば、九仞の功を一簣に缺くの[illegible]に陷るのである。」

五

在満邦人を擧つて經濟戰爭にかゝる窮地に驅逐したものは實に二十年間にわたる無理想なる政策のためである、満洲は経済界の[illegible]るもゆゑなきにあらず、この[illegible]政策を斷行し邦人の[illegible]とする。然して東三省の官憲が只管[illegible]に[illegible]一に[illegible]して[illegible]全[illegible]の[illegible]たる[illegible]、[illegible]なき[illegible]結果、東三省の[illegible]、[illegible]の[illegible]より來る[illegible]。」

六

然しながら満洲を離れする[illegible]には、北滿の野に露國との競爭は[illegible]然の[illegible]であり、満蒙の野に日支の經濟戰爭も又免れぬ[illegible]である、ゆゑにこれ等の事象は外患である、と同時に邦人の發展を[illegible]ふ素因をなす。又東三省政治の[illegible]より來る地方[illegible]貨、官憲[illegible]、馬賊等の禍あるもその所に自ら見出すべき進路あり、これ又外患であると同時に發展を[illegible]する[illegible]となるこれ等幾多の禍を[illegible]して[illegible]となすは我經濟施設の作用にまつところであつて[illegible]抵抗の[illegible]邦人を[illegible]に曝すはわが經濟無策である。金融政策といひ、取引方法といひ、又満洲のわが經濟施設といひ、その根幹に一大斧鉞を加へ、國家[illegible]因を[illegible]とし邦人を育くむ方途を樹立せねばならぬ。(一記者)

廿二日は全國一般に休日
愈よ確認された長慶帝の御在位
廿二日宮中賢所に御親告 全國の官衙に休暇を賜ふ
けふ詔書を御宣布

長慶天皇の御在位確認は枢密院本會議においても確定されいよいよ公式令により右に關する詔書公布のこととなつたが、廿二日は宮中賢所皇靈殿で[illegible]おごそかな親告の儀をあげさせ給ひ、又同時に伊勢大廟神武明治天皇陵に勅使差遣されそれ〲奉告の儀を行はせられ畏くも、光輝ある皇統譜に一代を御追加登列し奉る御祭典を執行されるが、當日は全く前例のなき御祭典であるため全國諸官廳職員に對し休暇を賜はり、一般にこの日を記念する事となり、官衙[illegible]外をもつて告示される事となつた、しかして朝鮮の各官衙は休廳しおよび各學校も同じく休校して一日謹慎を表す事となつた

人皇九十八代 御歴代に御追加
御在位の祭典執行

長慶天皇は後村上天皇の第一皇子、正平廿三年三月天皇崩御と共に即位せられ文中二年位を後龜山天皇に讓られ吉野に隱れ給ひ應永元年太上天皇の尊號を辭る、ついで崩御せられ給ふた、天皇御在位に關する御祭典執行により長慶天皇は人皇第九十八代の御歴代に御追加され給ふ

皇統譜に御記載
報告祭當日行はる

【東京電報】長慶天皇を御歴代天皇として第九十八代に御列の儀は若槻首相一木宮相岡田文相の副署を以て二十一日午前八時三十八分官報號外を以て公布されることゝなつた、この問題の發端は明治四十四年南北朝問題の起こつた當時後醍の研究事項として提されたのが大正五年に宮内省調査が行はれて今日に至り十年を經て結末を見たものであるが両陛下を皇統譜に御記載申上げるは廿二日三賢所告祭當日に行はれる事となつた

全國に亘り御陵を探す
即位説の確証を擧げたのは東大の故八代博士

長慶天皇が即位し給ふたか否かについては古来疑問のある處で大日本史は即位説を唱へ、塙保己一は非即位を唱へ成島良讓の續史愚抄またこれに左袒してある、大正十三年東大教授故八代文學博士は即位説を唱へ確證をあげ、この研究によつて學士院恩賜賞を授與され、いよいよ今回御在位の確認となつたものである然して宮内省はこの確認と共に長慶天皇の御陵を發見すべき宗親院芝葛盛氏に命じて全國にわたつて御陵をさがす事になつた

京城の各銀行一齊に休業
株式市場も休場

廿二日の長慶天皇御在位親告祭當日は府内組合銀行は日下東京組合銀行の態度を照會しその決定を待つてゐるが東京は當然休業と決定したやうであるから當地も當然休業となるべく金融機關の止まると共に株式市場も休業する事になるであらうと

東京の銀行も休業

【東京電報】東京手形交換所は廿日午後一時より委員會を開き廿二日長慶天皇の皇代に列せられ宮中にて親告祭執行のため東京組合銀行は當日休業し謹慎を表すべく申た

學校は休校

【東京電報】明廿二日長慶天皇御代に列せらるゝの御皇靈殿神殿にて親告の儀行はせらるゝにつき當日は諸學校休みの旨指令せられた

拓殖局長から内報
政務總監へ

廿二日長慶天皇御在位に關する御祭典を行はせられるにつき同日諸官廳一同に對し休暇を賜ふ旨は官報號外を以て告示せられる旨拓殖局長から政務總監に内報すと打合せ廿一日臨時諸會議を開き決定を見るはず

功勞者に御陪食仰付

【東京電報】臨政宮殿下には廿日正午宮中に多年勤務の功勞者を召し御陪食を仰付られ一同に對し有難き御慰勞の御言葉を賜はつた

普選に臨む
解散を覺悟して政府の用意
新政策を樹て、

【東京電報】第五十二議會の解散はやむを得ずと覺悟した政府は解散によつて總選擧を行はるべき普選による最初の總選擧において國民に訴ふべき新政策の樹立に心を碎いた結果拓殖省社會省の兩省を新設せん事を主腦部において內定し總督行政調査會をして具體案作成を急がせ拓殖省の分は行政調査會においても決定の運びとなつたが社會省に關しては未た表面的に何等識を進めて居ないが首腦部間において內定してゐるのであるから來る議會の形勢一變と共に社會政策の徹底的解決を促す爲に特に新興階級に迎合する目的を以て新政策の一議に掲げるはずである

アイヌの新興運動
農民黨で援助する

【東京電報】最近アイヌ民族に注目すべき新興運動が起つたそれは旭川市外居住のアイヌ人、砂澤市太郎以下四名が旗幟を擧げたばかりの日本農民黨に加入した事でなほ近く二百余名が結束して民族の解放運動を起こす事となつた事の起こりは旭川市は近來發展し膨脹した爲アイヌ人部落に迫り同市有力者はアイヌ人を同市二里余の郊外の山奥に追込まんとする議が起こつたので旭川市會議員木下源吾に事情を訴へ木下氏より農民黨に紹介したものであるが日本農民黨もこの際民族の水平運動に鑑し徹底的援助をなすはずである

秋田氏重態

【東京電報】政友會顧問秋田清氏は一兩日來病勢悪化し重態となれる家人は看護に努めて居る

東京市長
正式辭表提出
三助役も提出

【東京電報】伊澤東京市長は廿日丸山助役を介して小島市會議長に正式に辭表を提出し同時に丸山、山田、松本の三助役も辭表を提出した

議會の開期は十二月廿四五日

【東京電報】臨時議會召集は[illegible]新議會に關する[illegible]は廿四日[illegible]

一、召集を十一月末とするは事實不可能につき留保す

一、過渡的方法として十二月二十四、五日に召集し直ちに開院式く提出すべし各部案は貴衆兩院に適當に分配提出すべし

一、豫算委員會活用に關す

條約の廢棄を暗に反對す
白耳義大使の質問に對し幣原外相の答辯

【東京電報】支那政府から通商條約廢棄の通告を受けこれを拒絶した佛國およびベルギー兩國は日支通商條約の廢棄なりや改訂なりやにつき注意してゐるがベルギー大使バツソンピエール氏は廿日朝外務省に幣原外相を訪ひ日本政府の日支條約變更に關する態度方針を質問した、外相は支那より改訂の希望あればこれに應ずべしとあんに廢棄反對を述べた

時代に適合した新條約の締結を希望す
支那政府から通告

【北京十九日發電】通商條約に關する支那の通告內容は中日條約期限滿了し無効となつたと宣言し民國政府は國民の要望に基き中日通商の現狀に鑑み時代に適合する條約を新に締結するを希望す惟ふに舊條約は三十年前締結されたもので當時の事情には適したが今や內外幾多の變遷あり現在の時勢に應はざるもの多くあり民國政府は之等の不備の點を改め中日通商航海の圓滿運用に適する條約を締結する爲め速に具體的交渉を希望する

關税會議の再會を勸告
呉氏から顧氏へ

【北京十九日發電】呉佩孚氏は廣州から顧維鈞氏にあて關税會議再開につき即時列國に提案し差當たり過渡的辦法として自國的に税目を定むべしと勸告の打電をなした

浙江軍立遅れ
聯軍上海に派兵

【上海廿日發電】浙江獨立と共に聯軍は迅速に與澱南京より上海に兵を向けすでに八千を集結し孫傳芳は鎭江にあつた李寶章を上海防衛司令に任じ積極的に浙江討伐に出動としてゐる廿日朝過被旅の一部は松江まで驅逝し第三隊の一部はすでに松江に配送された浙江側は河口に軍隊を集注中であるが立ち遅れの感ありかつ浙江軍は二萬といふも實戰に役立つものは五千に過ぎず到底浙江軍に勝算なしと見られてゐる

宣陽丸射撃さる
師長正式に陳謝

【萬縣十九日發電】日清汽船宣陽丸は下航の際十五日忠州において約五十發の小銃射撃を受け數發は船體に命中した同船には揚森の高級幹部が乗船してゐた爲萬縣着後直に不法を揚森に報告し揚森より忠州守備隊長に詰問電報を發すと共に今後の不法行爲を嚴禁した更に十八日保建軍長は忠州にて第六師長郭汝棟に會見し詰問せるに郭は直に發砲長を保津に派して正式陳謝をなし責任者の處罰をなすを誓明した

廣東課税問題
外交團意見一致

【北京廿二日發電】廣東課税問題に付外交團は廿日協議したが各國の意見一致したるが如く列強は共同的行動に出づるものと解せらる

清浦子支那元老と會談

【北京廿日發電】王士珍、熊希齡趙爾巽、孫寶琦の四元老は廿日朝公使館にて清浦子と支那時局に關

仁取株主總會
配當一割五分可決

【仁川電話】仁川米豆取引所十五年度上半期定期總會は廿日午後四時より仁取樓上にて開催株主四十二名八千二百五十六株委任狀百六十五名四萬二千七百九株合計二百七名五萬九百廿六株出席し長興會を宣し營業報告(朗讀で承認)、財產目錄(一括承認)、任期滿了役員選擧の各案に對して附議したが利益金處分案は原案通り可決し諸算を二括して附議したが財產目錄中米價格に對して有價證券の價格訂正方の希望ありしも會社の財產を安定する為移轉する價格に訂正するは不可なりと否決利益金處分案は原案の可なりと否決利益金處分案は原案

▲十一萬九千七百十七圓四十錢 當期純益金
▲六千三百四圓九錢 前期繰越金
一致可決 これを處分する左
▲六千圓 別途積立金
▲十一萬二千五百圓 株主配當(年一割五分)
▲七千五百廿一圓四十九錢 後期繰越金
なほ退任取締役の慰勞金は重役に一任する事となり次ぎに重役の改選に移り取締役六名を定め投票の結果

荒井初太郎 古城 貫堂 張斗鉉 内海 淑郎 萩谷 釋夫 天日常次郎 大君太十郎 李柄學 田中太吉郎
の六氏に決定し監査役四名は銓衡委員により定める事となり今村勁次郎、小杉謹八、新野肥二の三氏を議長より指名し銓衡の結果の四氏に決定し同四十分散會した當日は仁取の合併問題等のありし後とて會社創立以來の大盛況であつたが合併問題については一、二質問ありしも終始平穩裡に終つた

萬國統計協會員
下條氏選擧さる

【東京電報】内閣統計局長下條康麿氏は今回在オランダ萬國統計協會の正會員に選擧され日本の統計學者中最初の榮譽をかち得た

朝鮮藥學會總會
廿三日から

朝鮮藥學會第十四回總會は府内醫學講習所で醫學專門學校において廿三日午後一時より講演會主務議事報告總會選擧等をなしたる後左の課題事項を協議し廿四日は午前九時より同校藥學部學においても會員および來賓名士十分間づゝの學術講演をなし午

甘粕氏擁護
在滿同攻會で檄文を配布して
主義者の來襲に備ふ

【奉天電報】甘粕元憲兵大尉が假出獄し安住の地を求めて近く奉天に來り張作霖氏の顧問となるとの消息は張作霖側および日本官憲側では絶對に否認してゐるが一部では各種の風説が行はれてゐる模樣で殊に大杉の殘黨が死を決して甘粕氏の殺害を狙ひ滿洲に潜入するといふ報道に對し大連奉天の同攻會一派は結束して甘粕氏の安住の地として來るならば共同防援の一團體を組織し彼が諸國を擁護し無政府主義者の來襲に備ふとの檄文を配布した

國際聯盟政治部長
杉村氏就任

【ジュネーヴ十九日發電】國際聯盟事務局の政治部長ボール、マンツー、フランス氏はロックフェラー財團の國際問題研究學會々長と成るはずである後任には日本の杉村陽太郎氏が就任するであらうなほ氏は新渡戸博士辭任後空席になつてゐる職務部次長をも兼任するはずである

兒玉長官首相訪問

【東京電報】十九日上京した兒玉總督長官は廿日若槻首相を訪問し過般行はれた總督府と朝鮮銀行との[illegible]に關する總督府諸會の結果に基づく滿鮮經濟の大本並に宰果結論に基づく滿洲財界の救濟、經濟的發展策その他意見を提出した。

辭令

【東京電報】

總督府道技師 山本 蒼己
兼任府事務局技師(四)
依願免本官 郡守 金相鎬

調査事項協議

一、漢藥調査
一、朝鮮牛乳の品質試驗
一、朝鮮產蜂蜜の品質試驗
一、調劑用器具の改良に關する件
一、市販アムプレー入注射藥の品質調査

等を協議し廿四日午後六時より京城倶樂部において懇親會を開き閉會するはずであるが廿三日は本府より湯淺總監、淺利警務局長、石川衛生課長等臨席し祝辭を述ぶるはずである

……人……

▲丸山本社主筆 東上中の處廿日夜歸社
▲時實秋穗氏(福岡市長) 廿日本社來訪夜北行
▲矢野助威氏(福岡市庶務課長) 同上
▲關野貞博士 廿日退城湖南線へ
▲八田水原高農教授 廿日退城
▲安藤鎭海々軍司法事務官 廿日退城
▲大池忠助氏 廿日夜釜山へ
▲福島釜山醫院長 血清所技師 廿日夜入城備前屋へ

しなば茶

税制整理も済んだ 來年度豫算も一通り濟んだ▲そこで豫算のため當分問題は東京に移され この豫算をどうでも通過せしめねばならぬとあつて▲第一線に立つ會議を押立て、續いて豫算說明の便宜上、草間財務局長は渡東より、池田殖産局長は土地改良新設の問題やら水產に對する豫算の説明やら無煙炭合同の問題やら▲大村鐵道局長は鐵道十ケ年計畫の説明、安達山林課長は土地改良令の説解をうるため、何れも相續いて東上▲そうなると山本農林局長も法令の關係上、勢ひ東上の必要を生ずるといふことゝなり▲さても大もの小もの打揃ふて中央政府で活躍といふことになる▲かくてそのしんがりを承はり天長節日に朝野の名士一千五百名からを招待して天長節日でも暮ぎ、然る後東上、東京出張所に頑張つて中央政府の態度と、朝鮮側の活躍振りとを半々ににらんで、こゝ面倒と見たとき、出張所から徐ろにミコシをあげやうといふのが齋藤總督である▲留守總大將となる生田內務はこの間を利用して南北滿洲を視察し、國用山林はこの際とばかりに白頭山の麓まで分け入つて、手習ひ中の山林に對する興味を極めやうとして居る▲新任の淺利警務局長はこれもひまがあれば少しでも地方をあるき、多年經驗した內地の警察行政と朝鮮の警察行政の研究、續いて全鮮の警察部長でも集めて見ようか、それとも來春にしようかと思案中のところらしい。

京日案內

五號活字十五字詰五行一回金圓 十五字以上十四錢增 每二行拾錢掛料金 前納ノ事

女給 至急入用 本人御來談を乞ふ カフエー京城 櫻井町壹丁目 電話本局二八〇九番

貸家 多摩郊外和泉町 東三四五、新築の電燈水道等完備(鳳岡[illegible])[illegible]

看護 婦人は自宅 京城明治町二丁目 電話本局三一五九番 [illegible]病院

貸家 新築四室 温突 風呂付き 子達無き方に貸す 電本局三三六九番

貸家 閑靜なる六疊四疊半 温突浴室の新築で貸家 あり家賃は[illegible]御照會は北米倉町二番地[illegible]

內勤 中等教育を受けたる[illegible]內地人採用[illegible]名を要す[illegible]京城黃金町二丁目 生命保險[illegible]

社員 社交的手腕家を求む 午前中來談の事 京城南大門通り 九番地 電話本局一七七五番 朝鮮法友協會

貸家 黃金町三丁目二〇 て官舍向き 日本建水道附 電話本局九八九番

募集 支社長級(內地人) 保證金を要す本人來談の事 明治町貳丁目 日本商業通信社

文撰 工夢至急來談 小倉市魚町車通 小倉新報社

債券 勸業債券高價買入ます 京城南米倉町一八九 電本局五二六番 永原商店

毛皮 鳥獸剝製調進 京城本町一丁目(電本九一七)

銃修 理 銃砲 各種 京城明治町二 本年度新輸入品多數入荷致し候 電本三[illegible] 中川銃砲店

賣地 龍山[illegible]一百六十五坪 吉[illegible]二丁目 成鏡北道慶興郡雄基港 會寧[illegible]の御方は京城府[illegible]

店員 募名入用內地人十六歲より二十四五歲迄の店員の心得ある者を望む 京城本町二 ちとせや

毛糸 ビクターと云ふ大變よい毛糸が澤山入荷いたしました見本は御申越次第御送いたします 京城本町二 ちとせや毛糸部

本場 秩父銘仙新柄が沸々入荷二三日中に全部取揃ひます 京城本町 ちとせや

溫灸 器の使用で治らぬ難病も東都で大評判の溫灸器で治ります御試驗を 京城南大門通二ノ三 竹內洋行

ほね つぎ うちみ くじき 治療 明治町東四ッ辻 實地病院 電本局三九六五番

ほね つぎ うちみ くじき 一ケ月治療 明治町大和町 麻生

改正 專檢高資學び方と受驗法

法政大學講師 星野武雄先生序 高橋鐵也著 定價金五十錢 送料四錢

專檢受驗書の權威

獨學專檢高資に志あるの士は本書を必携せよ!!

本書の指導に基き勉學せる諸君は一人殘らず合格すべし

全日本の獨學者諸君よ、今や中學に入る能はざる不遇を歎ずる時代は去れり。求むるに必ず途あり。渺むに其方法あり。即ち獨學を以て中學は完全に卒業し得るなり。本書は獨學獨行、專檢を突破せる著者高橋氏の發き體驗に基き、より成るものにして、其最も有力なる實際を指き、立志より合格まで細大漏さず詳細に記述す。而も獨學者の爲め寬容の氣焰を擧げ、獨學の福德を如何なるものあり。本書實に受驗法の極致なりと信ず(星野先生序)

發行所 東京市神田區錦町一丁目三番地 振替口座東京五六二四二番 文憲堂書店

京城永樂町二丁目 酒井婦人病院 入院隨意 電話一三〇三番 院長 酒井一郎 產婦人科 外科 婦人病

農林省比較審査 最高第一位入選 マカタロク進呈ス

資本金五百萬圓 海軍省御用工場 久保田鐵工所製造

總代理店 忽那商店機械部 釜山府埋立新町 電話長八一七番

京城支店 京城南大門通二丁目 電話長本局二四一〇番

京城販賣部 京城鐘路二丁目

大邱支店 大邱元町一丁目 電話長六二三番

群山出張所 群山栄町 電話長一〇五〇番

クボタ 石油發動機

シリンダー取替式

籾摺に 精米に

なくてならぬ作業用原動機として農林省が特に農家に推奨する爲めに行はれた小型石油發動機の比較審査で本機は其最優良なるものとして『最高第一位』に選定せられた折紙附の最高能率を有つ光榮に輝く石油發動機であります 勞力、時間の經濟、引いて農村文化の向上を計る爲めに此秋の御取扱には是非〲本機を御利用下さる樣切に御願申上ます

數學 最大速成 法講義

東京神田錦町三ノ十二 數理專修學院

村上內科小兒科病院

院長 醫學士 村上龍藏

京城府永樂町二丁目 電話本局 自宅 三六二三番 三五六七番

果樹苗木

果樹苗 山林苗 各種

目錄無代進呈

兵庫縣川邊郡山本 產樹園

年始は一月十五日開會 衆議院各派交渉會決定

一、豫算關係法律案は豫算と同時に是に關係なき法律案も適當な

修繕費一萬圓位では 動きのとれぬ法專

問題

は承認せらるることの

來る廿七日淸棲幸保伯と御結婚あらせらるる伏見宮敦子女王殿下は廿日參內宮中三殿に奉拜として御最後の御參拜を行はせられたのみ東宮御所で攝政殿下に御暇の御禮を行はせられた

○有名な米國の戲曲作者ユーゲン、デッヨベスは危篤に陥つた（エルムハース）

○遞信局野球部では來る廿四日東小門外で同課全員の運動會を行ふはず

○廿日朝十時四十分より約一時間名古屋地方に可成りの强震があり市民は何れも戸外にとび出したが被害はない

○十九日九時半頃東京日本橋事務所警察署官舍より發火し本館は無事なりしも四月一棟と附屬家屋を全燒した、原因は煙突からの出火

○總督府專賣局野球部對朝鮮銀行野球試合は廿日午後四時より朝鮮步兵隊で擧行七回戰十九A對九にて專賣局勝つ

○忠南公州の張鈴さん貧しさから金が盜び警察署に金を置ひたいと五日間歩いて京城着。鐵路をうろうろして警務で大叱られ

○全鮮五十余團體を合して朝鮮社會主義同盟を組織せんとしたソウル靑年會幹部の苦心もかひなく賛成はづかに十四團體で大失敗

○大邱生れの精神病者張某は廿日正午頃西大門署に現れ警官の帽子をねだり三時頃再び暴れ込んだ

○總督府マータに花が咲いだと、きいた沙里院の奥寛藏しまぎれに本府へ紹介狀、あて名は水野政務總監

○府內仁寺洞四四金東植長女炳順（二一）は十六日家出したさう

○フランス國のルイ、ミエール教授は健康體および病人の心臓の運動を活動寫眞にとりこれを學術協會で發表した右フキルムは心臓の運動が觀察および聽覺に直接の影響をもちかつ心臓病が五官の總てに影響することを證明してゐる（パリー）

○石黒本府地方課長は廿日朝母堂の骨あげをなしたが夫婁は廿三日遺骨を擁へ出發郷里鹿島市大手八町ノ三二において本葬を執行する

○朝鮮において徴兵檢査を受くる今年度の適齡者は大正十六年二月十日までに所管聯隊長宛に徴兵身體檢査願を出す樣公示があつたが京城附近の者は七十八聯隊に提出すべしと

○財團法人日本社主催の「朝鮮講座」第一回講習會は十二日午後六時より公會堂協贊會館において講師佐々荒勝德氏の約二時間にわたる有益な講話があり懇切な質問等續出し、盛會を極めた。

○廿一日の放送は▲ニユース▲家庭講演女醫劉英俊▲ソプラノ獨唱金活蘭ピアノミスヤング▲少女獨唱李順申ピアノ車聖恩▲ヴァイオリン崔虎永、高鳳武▲朝鮮歌謠南雰▲朝鮮音律

○大學豫科專門學校體育聯盟庭球部主催第一回同聯盟庭球大會は來る廿三日午後零時半からと翌廿四日午前九時からの兩日に亘つて京城運動場コートに於て擧行する筈

二萬人の愛の結晶 賣場金を孤兒へ

婦人團體代表の委員會を開き 「花の日」を總勘定す

本社主催第四回花の日は去る十六日を期して擧行した花の日は府內十二團體の絶大なる援助の下に空前の盛況を呈し二萬の花は瞬く間に賣盡くしたが本社では目下賣上金の整理中で近日中合計の總額を確定するため各婦人團體代表委員會を開催しこの總額を報告し更に全賣上金の處分方法につき協議し花の日の賣上金の全部は本社において貧困孤兒の救濟に寄附することとし如何なる方面に寄附するか右委員會の協議を乞ひ最も適切なる必要に迫られてゐる方面に寄附するはずで委員會の終了後は總額を發表し各婦人團體の監査を經て發表することになつてゐる

生産品展を彩る 千枚のポスター

高等工業の應援

京城の商工業を一堂に展示する京城生産品展覽會は、初めての催しである點、主催者の京城商工組合聯合會では役員總出で出品勸誘や開會の準備に大々的な活動をつゞけて居るが、同展覽會の出品は廿一日中受付、いよいよ秋の大市が開かれる廿三日から商品陳列館で、ふたをあける事になつて居るが、これは京城商工業者の意味ある總動員であるとなして、同會が盛況で終るやうに應援の意味から、京城高等工業學校では、この種の催しは商工都市としての京城にふさはしい企てであるとなして、同校が指導した內外職工の必要な內外各種のポスターの出品を爲すこととなつた商工業者にはもとより一般の注意を惹く事となつたが、同展覽會はポスター展も兼ね、その他に、裝飾競技展覽會や、新趣向の品評會もあるので、京城の商工業者の會の上に大いに賑ひ基づくべく、京城の秋をいろどる展覽會となつて今から人氣を呼んでゐる

東洋觀光國

（イノスタン・エキスプレス社說）

にて十一月四日より廿二日間の豫定で上海、ホンコン、マニラ等に遊覽旅行に北米觀光團を組織して好評を博したるため特にダラー汽船會社の巨船プレジデント、リンコルン號にて神戸より出發する由で朝鮮にては朝鮮經濟大會にて總ての申込を受つける

猩紅熱發生し 第一高女の狼狽

各學校も警戒す

京城第一高等女學校一學年生徒間に猩紅熱患者發生し同校は一週間ばかり前に猩紅熱と決定したので學校では十八日校舍全部の大消毒を行つた、尚同校は本年生徒の家族に猩紅熱患者を發生し校舍の消毒を斷行した事もあつたので今回で第二回目であるが昨年來の傳染で抵抗力の弱い生徒は猩紅熱に罹り易いため特に猩紅熱の流行期に入つたので各學校では非常に警戒してゐる

大毎軍の兩投手
（上）湯淺選手（下）渡邊選手

南鮮に 海苔養殖

有望として 水產補助金

【東京電報】朝鮮總督府は水產獎勵のため明年度豫算に補助金增額を計畫してゐるが過般來水產課長岡野金太郎博士調査の結果朝鮮南部海岸に海苔養殖好適地を發見したので同方面の海苔養殖事業を進行するためであるなほ海苔內地產額は年約一千萬圓で大部分は東京灣沿岸に產額されその他は愛知、三重、熊本等に產額されてゐるが東京灣は埋立事業のため產額減少しつゝあり朝鮮における同事業は將來有望と見られてゐる

ハーモニカと マンドリンの夕

廿五日午後七時來青閣で 半島權威者の力奏

朝鮮ハーモニカ協會主催本社後援の『ハーモニカとマンドリンの夕』は半島ハーモニカ會の元老格村上近治氏およびマンドリン界の權威河野孝哉氏兩氏の賛助出演を加へて來る廿五日午後七時から本社來青閣において開催するが曲目はマンドリン、ハーモニカの獨奏をはじめ隣田達郎、加藤勝時、淸水五郎の各氏が力奏し又京城では珍しいザクソホンの獨奏を佐野常雄氏が牟田發信氏の伴奏で試みるにず會費は普通一圓、學生は五十錢である

裁判所長法廷へ

辯護士時代の證人として 横濱地方の横山氏

【大阪電報】横濱地方裁判所長横山勝太郎氏は廿日大阪地方裁判所で開廷された原告大阪市天王寺區桃谷町新興銀行精算人小川鐵二郎氏に對する十萬圓請求訴訟の證人として喚問され裁判長の訊問を受けたが事件は大正二年頃のことで當時横山所長は大阪で辯護士をしてゐたので事件をよく知つてゐるので辯護士から證人として申請されたもので從來判事や檢事を證人として申請しても許可された例がないのに今回は裁判所長が喚問された

匪賊侵入す

武裝して平北で大暴れ

十七日午後八時三十分頃平北楚山郡楚山面方へ武裝せる二名の匪賊侵入し食事を提供せしめたる上掠奪を强ひ數日後再び來るから四百圓を準備しておけといひ置き對岸へ逃走したと

郵便飛行の宮機 汝矣島に安着す

昨日午後四時廿五分

內鮮連絡郵便飛行の宮機は天候險惡の爲一時中止となつたが午後天氣が回復したので午後二時二十五分大邱發京城に向つたが四時二十五分汝矣島に到着した、內地よりの郵便物を滿載して

慶應2法政0

【東京電報】慶法第二回戰は廿日午後二時四十五分から中野グランドで慶大先攻に開始兩軍共第四回まで得點なく第五回慶應二點を入れその後兩軍とも得點なく二對零で慶應再勝す閉戰四時四十五分

體育聯盟を

文部省尻押し

【東京電報】文部省は日本體育聯盟を後援し十一月三日の體育デー前後、一ヶ月にわたり各地競技テストを行ふこととなつた、右はテストの標準を（一）疾走（二）跳躍

對早大蹴球戰に 朝鮮軍健闘す

一對一の引分となる

【東京電報】朝鮮蹴球團第二回戰對早大ア式蹴球戰は廿日午後三時神宮外苑競技場にて擧行前日より多く內鮮人學生にてスタンドを埋めレフエリー松岸、ラインズメン、松井、奥平、ゴールメン、淸水平賀の五名にて朝鮮蹴球團のキツクオフに開始し早くも二分コウナーキツクを得てチヤンスをつかみしも早大の好防に阻まれ八分早大玉井のドリブルにて進むを高室受けて右からシウトせるもそれて機を逸し更に猛襲を重ねしも朝鮮日Bの活躍にて入らずこの時朝鮮金軍培負傷して退き代りにて李年亂入り十四分早大コーナを得高室蹴前に好蹴せるも長要に返されて後兩軍中央線を挾みて一進一退の激闘ありしも廿七分朝鮮金、林バスシテより郎に送球せる早大山田タツクルせんと突進せるも球は返つて山田の足をかすめて其儘ゴールイン朝鮮漸く一點を得其後兩軍得點なく朝鮮一早大零後半戰は兩軍依然奮闘を續けられて十六分早大朝倉ドリブルを金タツクルし損じ朝倉前進し玉井と送球し玉井輕くシウトし一點を奪還し其の後朝鮮は早大の攻撃を巧みに防ぎつつ二十三分二十分卅三分と數度のチヤンスを得しも大早バツクの好守に得點ならず結局一對一の引分となる兩軍のスコアー左の如し

▲朝鮮ゴールキツク十一、フリーキツク六コーナキツク三
▲早大ゴールキツク一六フリーキツク八コーナキツク一閉戰午後四時十五分

半島排球界の雄 善隣商業を推薦

明治神宮競技へ出場

第三回明治神宮競技大會へ朝鮮代表として推薦せらるる選手はわが社の派遣する池田、吳、趙、申、鄭諸君の四選手と體育協會の選る有馬君なることは夕報に既報したがなほ廿日午後に至り突然排球選手として朝鮮神宮競技に優勝した善隣商業校チームも推薦され出場することに決定した

七A對六で 鐵道軍快勝す

對寶塚軍野球戰

朝鮮代表鐵道對寶塚野球團第三回戰は二十日午後三時四十五分龍山球場で山際（球）西川（壘）審判の下に寶塚先攻で開始風や、强く良コンデイシヨンとはいへなかつた

寶	0	0	0	1	1	0	0	2	2	6
鐵	0	1	4	0	1	0	1	0	A	7A

▲一回（寶）二死後尾崎三遊間安打に出で二盜したが淸水の一個に入らず（鐵）凡退（兩軍零）
▲二回（寶）一死後西村二個失に生きたが池田村つゞいて三振に終る（鐵）綱干三遊間安打を浴ひせて出で兒島の遊越直球二壘打を飛ばして綱干を還へし後藤一個後石田三遊間安打に兒島三進後石田二盜藤田バントに死し兒島生還せんとして重殺さる（寶零鐵一）
▲三回（寶）凡退（鐵）一死後今岡三個失に生きて捕手逆球に二進西村四球を得開三個失に生きて滿壘のチヤンスを作り綱干の左翼右を抜く二壘打に今岡西村並んで生還開亦還らんとして本壘寸前に惜死兒島の三遊間安打に綱干生還兒島二盜後藤三個惡投に兒島生還後藤二盜せんとして刺さる（寶零鐵四）
▲四回（寶）淸水二遊間安打に出で原山遊個失に生き淸水を三進せしむ原山二盜後投手惡投に淸水生還原山三西村四球を得て二盜池田田村凡退し大貫亦四球を得たるも野原の遊ゴロに止む（鐵）凡退（寶一鐵零）
▲五回（寶）一死後尾崎四球を得て二盜し淸水の三個に三進つゞく原山の投手越安打に生還西村三振（鐵）今岡遊個失に生きて二盜し西村の左飛間の二壘打に生還兒島ピーゴロ（寶一鐵一）
▲六回（寶）二死後大貫內野ヒツトに出たが野原の遊ゴロで二壘に封殺（鐵）凡退（兩軍零）
▲七回（寶）凡退（鐵）能代四球を利して二盜しやがて三盜今岡遊ゴロ後西村の一二間安打に能代生還つゞく開亦中前安打に出でたが綱干の三個に西村封殺兒島一邪飛に止む（寶零鐵一）
▲八回 原山右翼右に二壘打を飛ばして西村の一個に三進し池田四球を得て二盜し渡邊の遊個後大貫三個失に生きて原山池田生還し池田を追ふボール惡投に乘じて大貫二進したが野原の遊個に終る（鐵）凡退七對四のスコアでラストインニングに入る
▲九回（寶）山口二遊間安打に出で尾崎の二個安打で三進淸水亦遊越安打をとばして山口を還へして二盜絶好のチヤンスを得滿場騷然投手藤田退き木下入つたがつゞく西村死球を與へ滿壘となり池田四球を貫つて順送りで點を加へ一點の差に迫つたが渡邊三振大貫左飛球で遂に七A對六鐵道軍快勝閉戰五時五十五分

鐵道 今岡（中）西村（二）開（遊左）綱干 兒島（一）後藤（捕）石田（右）藤田（投）木下（投）能代（三）
寶塚（先） 野原 山口 尾崎 淸水 原山 西村 池田 田村 渡邊 大貫 [illegible]

併殺藤田 一兒島、一後藤、暴投藤田 捕手逆球後藤 時間2時10分

概評

寶塚のプレイぶりは昨日の殖銀戰と今日の鐵道戰を見ただけであるがさうして對殖銀戰の時思つた通り寶塚は決して强いチームではない昨日の殖銀戰があんなスコアになつたのは殖銀が弱い故ではなく連日の番戰に疲れておりバツテリーはレギユラーでなく殊に高橋は病後といふ惡いコンデイシヨンにおかれてむしろ腕ならしの感があつた從つて殖銀にしてコンデイシヨンさへよかつたら決して、あんな試合をせなかつたら、今日の鐵道二回戰は寶塚は敗戰の後であり試合は緊張裡に行はれたがそして一回に寶塚先づヒツトを有し殖銀は凡死してゐるにかゝわらず鐵道は充分寶塚を精神的にリードしてゐたそして結果に於て打擊に於ては格段の開きをみせ守備に於てもエラー數同じではあるが鐵道に甘味があつた。寶塚にもしとるべきものありとすればたゞスチールの巧みなことのみである勝敗は豫定通りでありラストインニングのクロスにフアンは面白い試合をするかもしれぬが偶然の勝であつて平凡な試合とみるのが至當であらう（立石生）

球界の記録を持つ 完全試合の名投手湯淺

老巧小野魔球渡邊を加へて 光る大毎軍の陣容

廿一日入城する大毎野球團中最も期待されてゐるのは湯淺正投手で、あらう既報の如く同君と井川捕手とで作つた對ワシントン戰における、あざやかなパーフエクトプレイの記錄は本邦最初のレーコードとして我野球史に特筆大書さるべきものである同チームが渡布して同地の强豪ぞろいと對戰した時湯淺投手はこのレーコードを作りかけてラストインニングにおいてホームランを飛ばされ無念やるせなく今年こそはと必死の練習の末外人チーム中强剛で鳴るワシントンに對してこの記錄を作つたのは何といつても我球界への貢獻といつてよからう同時に今全く國際し切つてゐる同君のコントロールといひ、ヘツトワークといひ日本一と評して過言でないこの大投手を有しなほ小野、渡邊の名投手を有する同チームの强味にはフアンは底知れぬ期待を持つてゐる、同チームの廿三日よりの活躍は全くみる者をしてボールの渦巻中に導かずにはおかないだらう

京日講座（十一）

京城の山

總督府醫院整形外科 中村雨造

京城を圍繞する山は、丘陵といつた方が適當な低い標高をもつて居るが、山形模々たるそのたゝずまひは山岳らしいおもむきを呈して居る。◇北門を出て、洗劍亭から東北に進めば北漢山への登路となるが北行すれば標高五五六米の碑峰に至る、若し其の南に延びた前山の東を北上する僧伽寺への山路によらずして、其の前山の西側を絡み斜面をひた押しに碑峰へと辿り行くならば、それは興味ある登攀である。◇突兀たる峰頭に一つの碑が西面して立つ、碑文は磨滅して判讀し難いけれど、その碑に倚つて四方を望めば、氣宇頓に雄ごり行いて南方北岳の彼方に小さくも見える京城の町が可憐らしくも思はれると同時に、その都會の浮き世のちりの生活がおろかしいものに感ぜられる。◇雙溪を踏み岩角を攀ぢて三千米級の山から山へと辿り續ける登高の山嶺の感には比すべくもないが然うした感を抱かせるのは小さな碑峰にあつても同じである。人は世間に生きねばならぬ然し其の世間は僅ならぬもので義理や人情の流がある、其の流に不本意乍ら棹さねばならず逆に棹せば溺る、渦巻の世間は面倒なものに違ひない。◇そこで塵の世を捨てたりとも逃れ出で、險難の彼方に忘れて、自然の懷に身を任せる、見透す京城の町を小さい人の世の塊と思ひながら、峰頭に立つ己を省る時。自らなる胸の誇りを覺えもする岩角を攀る時人の心は無可有になり、山嶺に立てば人の心は淨化する◇岩を抱き岩に縋りて登る時六根淸み生死あらなく（金剛山にて）の境地は、百錢の修養の智をも稱くよりも得る所の何物かゞあると思ふ。

リヨマチ神經痛に
苦しみ如何なる醫者も藥も效なき方は照會あれ一二週間の服藥にて必ず効能あり（要郵券二錢）
名古屋市東區伊勢町 同病實驗者 平賀宮枝

るいれき ―淋巴線結核― グリグリ
で種々の治療も効なく困却の人は決して心配無用
◎療癧藥院

名刹
星名刺は各地印刷所にあり 名刺と御指定御愛用を乞ふ
製造元 櫻井商店

頭痛に川流ノーシン

最も强い 千里ゴム底たび
特許型・深型・靴型
靴下深ゴム底たび
責任保證付 一千里足

見本陳列
秋冬向新柄品揃
大阪市本町四丁目 カタログ進呈
大谷シヤツカラー製造所
電話本町一九四八番 振替大阪五五二番
全國各地著名百貨店洋品店雜貨店吳服店等ニ販賣ス
登錄商標 TRADE MARK OTANI

滋養糖混和 乳兒完全哺育料 キノミール
「キノミール」は新鮮純良なる牛乳に「犬印滋養糖液」を加へ「ヴイタミン」を破壊せざる程度の低温眞空蒸發により、水分を除去したる優良なる粉乳にして、營養價豐富且つ腐敗の虞なく使用法簡單、湯さへあれば何時でも立派なお乳が出來ます。乳なき方、新鮮牛乳を得られない方は一日も早く最安全優秀なる哺育品でお兒達をお育てになり健全な發育を御樂しみ遊ばすやうお薦め致します。
○說明書進呈
○各地藥店・食料品店に販賣
株式會社 和光堂大阪支店 大阪市東區南久太郎町二丁目

カミユニオン フケ取 ユニオン香水
本品の特長は頭部のカユミを止めフケを取り脱毛の憂を去り頭皮を保つ本邦唯一の優良毛髮香水なり
ユニオン商店

鷄の理想的飼料（見本說明書進呈）
東洋畜產興業株式會社

金牌受領 本椿香油
本舗 大阪西區靭中通一 三宅堂

府立 仁川病院
醫學博士 岩井勝三郎

矢印ゴム足袋 輕く强い
●愛用者販賣者を基礎として多年苦心研究の上製造せる完全品
●おためしなさい
●到る所の御地には特に車夫用として御愛用をたまわる
製造本舗 東京淺草北三筋町 五伊藤商店
特約店 京城本町三 西崎商店 京城南大門 李日鳳 朝鮮開城府 久保田雜貨店

愛闘 (14)

山田勇雄作
多田穀三畫

パトロン（五） 緑が色づいた或る晩秋の日。婚約の屠牛場での出來ごと——自分と熱烈に融し合つた女を奪はれて、憤怒に燃いた屠牛夫は荒れ狂ふ猛牛と闘つて、遂に牛をたふした。勇敢な闘の男の力に女の驚歎は纏つて、再びたくましい屠牛夫の腕に彼女はいだかれた——

静子は瞳を扉にあてた。静かに吸ひ込んでゐるのを、待つてゐた健一は
『具合がわるいやうだつたら帰らうかね。』
『いゝえ、大丈夫です。あたし、あの『緑の朝』をぜひ見たいんですもの。』
健一は軽くうなづいて
『あれは好い舞踊劇ださうだ、それにあの、』
と主役の名前が危く口まで出かかつたが突嗟に氣が咎めて、云ひ淀んだ。劇に冒頭の半分をのみ込んで
『主演の女優が近頃評判な小劇場のプリマドンナだから、大分期待されてゐるやうだよ。』

牛と闘ふ男の、灼熱の一場面が静かに幕となつた。

『休憩十五分』の掲示が出ると、解放されたやうに多くの人々は、座席を離れて、廊下へ出た。緑色の敷物の上を、見知らぬ男女が、かなたに一團、こなたに一團とかたまりながら、がやがやと賑つてゐる。大抵はいまの舞踊の批評やら、女優の品評を、互ひに囁きあつて、かういふところでなければ見られない、一種の高踏的な氣分が漂つた中に、紫煙を含んだ、半ば酸したやうな胡散な眼つきが交換されてゐる。

健一と静子も廊下に出たが、騒々しい人いきれのする雰囲氣を避けて、食堂に入つた。青い草花を配つたのが氣持ちのいゝ、角の方の食卓についた。

『何か冷めたいものがいゝね。静子さんは何にする。』
『あたし、何も……くはありません。』
『レモンソーダはどう、冷たいのをぐうつとやると胸がすつきりするよ。』
『あなた召し上がれ、あたしもおつき合ひするわ。』
健一はボーイにレモンソーダを命じた。彼の黒み勝な瞳は、絶えず沈んだ静子の上に、ねんごろに柔かく注がれてゐた。
『矢張り、氣分が悪いかね、芝居なんかよくないかなあ。』
『いゝえ、そんなことはありませんわ、見てゐる間は、面白いから氣がまぎれてよござんす。』
『頭痛はどうだね。』
と健一は手を伸ばして静子の額に掌をあてゝ見た。上氣した加減の心持熱い感覺が、健一の皮膚にかすかに傳はつた。
『熱がありやしないか。』
『いゝえ、たいした事はありません。』
ボーイが運んで來たソーダ水を見ると、柄杓をあてゝ健一は、一息に半分ほど飲み干した。
『冷めたくて氣持がいゝよ。飲んで御覧。』
『え。』

『それよりかあたしね、『緑の朝』は松井須磨子が島村抱月さんを亡くした時に、藝術座で演じたのが印象に残つてゐるんです。』
『それは又ばかに古い話だね。』
『え、あたしの女學校時代よ。抱月さんに死なれた丁度その前後に、舞臺に立つてゐる須磨子が凝視して、思ひつきり彫り抜いたことが大變評判だつたんです。』
静子は身につまされるやうにしんみりといつた。
『静さんは大分くはしいね。』
健一はソーダ水をきれいに飲みほした。そして、芝居ずきな静子の顔にわずかながら明るい輝きが浮んだのを見て喜んだ。
『あたし、それで『緑の朝』が見たかつたんです。』
『女學校時代といふと、その時分はまだ僕など、静さんの前には現れてこなかつた頃だね。』
『あら、お目にはかゝつてゐてよ。あなたが一高の制服をきて、よく兄をたづねていらしつたことを覺えてるわ。』
『さうかね、静さんの記憶がいゝのは全く驚いた。』
二人は甘い追憶にひたつて、むつまじく笑ひを交した。傍の食卓を圍んだ二三組の男女の視線が、一様に二人の上に注がれてゐるのにも氣がつかなかつた。
その時に、けたゝましく開幕の鈴が鳴り響いた。健一と静子は並んで食堂を出ると、見物席にはいつて、正面の手すりに近い、自分の座席についた。
聴衆は森然と座席の静まり返つた頃、音もなく幕が上ると、一面にグリーンで彩つた目も鮮やかな『緑の朝』の舞臺面であつた。

學藝界

◇京城短歌會 二十三日午後七時より府内櫻井町一の一三三フタバ藥局階上で開く。宿題雜詠一首（二十二日締切）原稿は右會場内三枝榮雄宛送付のこと。席題は當日發表。三尊まで賞（會費十錢）

◇京城枯野俳句會 二十二日午後七時より御成町神宮表參道南側『門外集會所』で開く。一般同好出席歡迎（會費十錢）

◇ハーモニカとマンドリンの夕 朝鮮ハーモニカ協會の主催我社の後援。二十五日午後七時から來青閣で開く。普通一圓、學生券五十錢。

◇松浦辛百氏（篆刻家）日下竹添町一の二〇辛相顯氏方に滯在中

◇池内たけし氏（俳人）滿洲各地行脚中、元氣旺盛。

◇藤波銀影氏（同）内室まつ（二九）病氣のところ十四日逝去、十九日龍妙法寺で葬儀を營んだ

◇朴魯植（同）毛見のため全南珍島石水谷附近方面へ。

客泊めて三度炊く飯租の秋

京城如月會（岡入報）

豆殼のから／＼燃ゆる秋の宵　夢人
手ざくり揚上げ米すくひ見る　九疇
文机移せば暗し秋の窓　我辛
灯火に又よる貌を追ひに跳　子秋
銅煙社會に動きけり　瑞風
獺櫓のランプに油注ぎに跳　如雪
芒の穗スッポ抜けたる箇哉　兎耳
秋の蕎麥の値のなき止まず　岡入

篠溜子氏歡迎句會（會泉 汀 幽報）

落つ水の管の通りし露哉　篠溜子
一鍬に落とせし水の迅さ哉　採骨
深の渡り合へる落し水　三時
色鳥や日影扇かぬ渓　小徑
　　　　　　　　　　翠里
此の川や落し水なる片瀬　非沖

水原句會（よし男報）

色鳥や松の下なる栗　鷄頭
落し水泡その儘に暮るゝ哉　南汀
ひそやかに揺るゝ甕や落し水　砂村
色鳥や番鳶届けに山畑へ　格骨
鬼蓼にかゝる芥や落し水　鶴骨
色鳥の落し去りたる枯松葉　紫蝶
畦切るやどつと落し落し水　古都女
色鳥や彰門の上の屋根想草　汀幽
朝日照る枝豆畑の支那親子　竹女
枝豆や乳房あらはに朝の市　如牛
枝豆を食ぶ嫁手の暇もなし　素水
大釜にたく枝豆や句大會　雨田
枝豆や男痩せたるのど佛　よし男
井戸見ゆ枝豆畑の一家哉　白雲洞
枝豆を捨て嫁の身振哉　伴朝子
枝豆や折々笑ふのみの友　蝸牛洞

新らしい出版物

スチウデンツ英和辭典 光井武八郎氏・増田綱氏・大井源氏 共編

英語辭書界の權威オックスフォードスタンダード兩大辭書を拔譯、近代英米の新熟語を加へて單に單語本位であるのみならずフオネチック綴爭に亘る邦譯熟語の嚴密な對照は辭書界の白眉とも云ふべく各語に全國各專門學校の試驗問題を應例に引用して微細に解剖して受驗生の能率を増すのみならず、巻末には不規則動詞表、略語解外國貨幣表、メートル法及び二百頁の大正元年以降の各專門學校の英語全科の試驗問題を付してまた受驗參考書の福音とも云へる。（二圓十錢東京神田區小川町四一敬文館發行）

◇俳句と藻潮（九月）矢田挿雲氏が主幹……五十五錢東京本所區向島請地町其社▲香空（十月）創作六號をおさむ……二十錢東京麻布區飯倉片町三三其社▲鈴蘭（九月）迎秋號……二十錢京城南米倉町其社▲外交時報（十月一日）五十錢東京麹町下六番町其社▲楠民（十月）五十錢東京京橋區常盤町日本楠民通信社▲極生と化粧（全誌文、創刊號）四十五錢京城邑倉洞若春社▲關西婦人（十月）三十錢大阪天王寺區上本町八丁目其社▲金剛（佛式結婚提唱號）十錢京城同草町九七朝鮮曹洞宗布教師會▲朝鮮教育新聞（十月十五日）月二回三十錢京城仁寺洞其社▲外交時報（十月十五日）五十錢東京麹町區下六番町其社▲小學女教員（十月）十五錢東京市外淀橋町角筈創生社▲受驗之友（十月）十五錢東京神田區北神保町其社▲日本印刷タイムス（九月）二十錢大阪港區市岡町其社▲東洋皮革新誌（九月）非賣大阪東區内淡路町二丁目其社

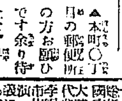

▲本町〇丁目の郵便所の方お願ひです余り待たせず早くやつて下さいよ主人に怒られづくめです切手位買ひに行つてポン／＼いはれてはたまりません（二丁目Y生）▲背へうたん君よ力自慢柔術より細出したる氣合術の初歩なれば共に研究してもよろし（西界洞一九五須々木）▲去る廿四日のお濠公會堂の子供大會においでの池田マリ子さんお帽子をお忘れでしたそれから洋傘の黒が一本、いづれも協會にお預かりしてありますから御住所お知らせ下さいお屆けいたします（市内貧金町二の一〇四朝鮮兒童協會）▲カワウソ皮の悪臭を除く方法を御教へ下さい（大邱生）▲龍山野砲隊附近の〇〇軒のおかみさんモツトおいしい料理を（注意生）▲黄金町一、直洞、太平町附近で二階位の二階を借りたし、ハナレでも結構です（社内の獨身者）▲運記符號を御教示下さい出版物があれば發行所名を（仁川山中生）▲新品ベーチカ格安に譲りたし御希望の方は電光七〇四番へ（社内Y生）

内容見本進呈
万有文庫
東京小石川水道端町二 万有文庫刊行會

演藝案内

黄金館 東亞・共盟
十月二十日封切革新大興行
聯合映畫藝術家協會作品
文藝時代劇 **日輪** 二十卷
牧野省三監督 市川猿之助 市川八百藏 主演 外秋風員一同
ドンキユー 十一卷
ユナイテッドアーチスツ會社提供 ダグラスフエアバンクス主演
現代活劇界の龍兒ダグラスが輕快なる寫活劇に通せよ、ゾロの一子ドンキユーも如何なる大波紋を西班牙の天地に描きしか？

喜樂館
今秋映畫界に君臨せる帝王篇逐に現る
十八日、月曜日ヨリ公開 アル、イリスデイー映畫
爆笑 **離婚希望** 六卷
主演デイ、ローイ、パンズ氏、シルヴアブリーマー孃
◇日活會社現代劇部作品 探偵活劇 **世界の智恩者** 六卷 天才小役中村英雄主演 南光明 根岸東一郎主演
◇日活會社超特作大時代劇 原作、監督、斬界の軍師行友李風先生 監督高橋寿康 剣戟界の闘將河部五郎主演
◇讀物の鬼 **月形半平太** 十卷 助演尾上多見太郎、櫻木梅子、酒井米子、澤村春子
月形が河部か、河部が月形か

中央館 マキノキネマ
十月二十日封切特別興行
マキノ御室現代劇部超特作 原作北本黎吉監督中根龍太郎
文藝映畫 **蠅** 全六卷 久利富周介、鈴木澄子、中根龍太郎
フオックス社一九二五年度特作 大活劇男が復讐を誓つた時全七卷 唯名優ウキリアーム、フアナム氏主演
マキノプロダクション自信作映畫 總指揮牧野省三、監督沼山紅緑 國定忠次外傳
大時代劇 **赤城山嵐** 全八卷
李園の名優市川右太衛門主演 市川小文次、泉春子、岩城秀哉助演
強き男の短かけれど華やかなる半生

大正館
當る十三日より特別興行
大祭禮を飾る松竹蒲田活劇大會
エデュケエション映畫 ニコ／＼へちゃんこボール 全一卷
アツシエ、テツトエキジービスタ映畫
マツジケネデーハリソンフオード
大活劇 **三哩沖合** 六卷
松竹蒲田特作 原作久山秀子 監督大久保忠素
奇々怪々の復讐探偵大波瀾
大活劇 **チンピラ探偵** 七卷 栗島すみ子 東榮子 島田嘉七 三田英兒 佐々木福助 近藤伊與吉
蒲田撮影所超特作 大監督 **仇討走馬燈** 五卷 牧野正一 松井潤子 藍山純之助

浪花館 電話本町二六〇番
十月廿一日ヨリ 安來節大陽會一行
出雲小糸 二代目 出雲富士 **合同大一座** 座員三十餘名
連名 立花家圓樂、秋元家一郎、田島奇笑、原田清太郎、立花家樂八、木村政夫、木村小五郎、巴家光男、出雲かめ子、出雲一心、出雲明子、出雲小福吉、出雲長寿子、出雲吉、出雲十代子、出雲力久、出雲妻子、出雲蝶子、出雲園子、出雲三次

百圓進呈

商會の麻病藥主藥は治麻劑とし、梅毒藥主藥は局梅内服藥として、醫藥學上最有効と確定し
歐米醫科大學病院
帝國醫科大學病院
等にて實揚配劑せらる、尚内務省衛生試驗所の封緘せる優良藥を配劑せる事を保證す、若し前述の證言に違へる事た發見せる時は分析料百圓進呈す

りん病 請合藥

麻病が女に傳染すれば、子宮病や、ヒステリーや、不姙症等に陥る、實に恐るべき病氣である。
男子の麻病を完全に治療せざれば、〇起不能となり、妻を娶つても交〇が完全に出來ない様になり、進んでは子寶を得られないのは勿論、睾丸炎其他尿毒症等にて、遂に一命を失はねばならぬ

麻病の診斷法
健全な者の小便は、清酒の様に澄んで濁りも無い透明なものである、然るに麻病になると小便をコップに取つて見ると麻糸や膿球や濁りのある事が、素人目でも能く判る。

藥効の立證法
大學病院の處方でも、大家博士の洗滌でも注射でも、
麻糸、膿球、濁りが無くならねば、藥効が無いと言うても宜い。
商會の藥を服めば服藥の翌日より、麻糸や膿球や、濁りが目に見えて減少する。
これが大家博士の證明よりも藥の有効なる立派な證據である

ばい毒 請合藥

これは切らずに、かんそ其他梅毒に原因せる病氣ならば、服藥直に効果顯はる
あらゆる治療なす効なき患者は、一度專賣所にて相談あれ。

商會の隆盛を羨み
にせクスリ賣る者あり
薬箱に有田ドラッグと有田音松の文字無きものはにせ物なり

◉朝鮮專賣所

京城 南大門通三	浦項本町
黄金町	甘浦港
鐘路十字街	釜山辨天町
龍山錬兵町	馬山京町三
仁川宮町二	慶南統營面
太田春日町一	兼二浦本町
群山東榮町	鎭南浦三和町
全州高砂町	平壤郵便局前
光州本町	新義州常盤町
木浦榮町	元山本町二
麗水港	咸興本町二
大邱弓町	羅南生駒町

時間の節約宣傳 味の素中瓶 大賣出し

宮内省御用品
日英米佛專賣特許
池田理學博士發明

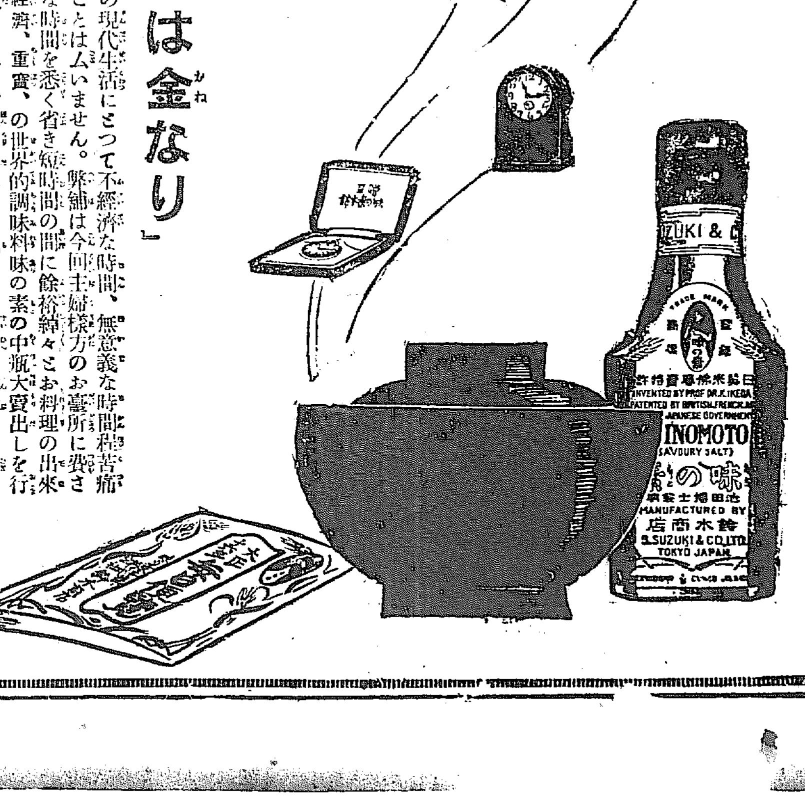

「時は金なり」

繁雜多忙の現代生活にとつて不經濟な時間、無意義な時間程苦痛を與へることはムいません。弊舖は今回主婦様方のお臺所に費される無駄な時間を悉く省き短時間の間に餘裕綽々とお料理の出來る美味、經濟、重寶、の世界的調味料味の素の中瓶大賣出しを行ふことに致しました。本賣出しには洩れなく景品を添附してムいます。別項規定御高覽の上賣切れぬ中お買求め下さい。

景品種目

特別景品
壹等 懷中時計 五百口
貳等 美術置時計 壹千口
參等 めざまし時計 五千口

一般景品
特製大正十六年毎日便覽 七拾貳萬册

●中瓶一本につき壹個宛洩れなく紙函中に封入してムいます故御買上の節必らず御改め願ひます

賣出規定
一、數量 味の素中瓶 七拾貳萬個
此中瓶には特に御目印のため紙函の裏面に賣出規定が赤色で印刷してムいます
一、區域 日本内地 臺灣 朝鮮及滿洲
一、時期 大正十五年十月一日より開始

引換規定
特別景品當籤券は引換券が何れかの紙函内に封入してムいますから紙函をお開きになる時御注意を願ひます。若し引換券が紙函内に御座いませんでしたらそれは特別景品にはお當りにならなかつたものとご承知を願ひます。引換券は御郵送下さいますれば直に現品を御送り致します
引換期間 大正十六年十二月末日迄 其以後は無効と致します
宛名 東京市京橋區南鍋町一ノ十二 味の素本舖鈴木商店特賣係宛

原料は小麥
味の素

經濟欄

十二月中一圓六九 出來高五百石 四十二番十一月末三〇圓一〇十二
群山 一番十二月中一圓五二▲四番十二月中一圓 大新
……れた相場は今後スワカリ氣をよく……

金の解禁近し

……その結果銀塊は更に暴落して……

【大阪電報】大阪税務監督局の……表によると本年度……

早大醫學部新設

京城日報
夕刊
發行所 京城日報社

精蔘 本町 京城 元賣 殺生堂藥品店

大京城の都心は新府廳舍の正面

飛行機寫眞を基礎に大都市計畫の調査が進む

近く都計の大宣傳

京城府では將來の發展に備へるべく都市計畫に關する調査を行つてをり、酒井技師が主任となつて、これが完成をいそいで居るが、都市計畫には區劃整理が一番大切でこの整理の基本調査をなす爲府では陸尾飛行大尉に依賴して府の現狀を空から俯瞰した寫眞撮影を行つた、この空中からとつた寫眞は廿日できあがつて府に提出されたが、これによると、現在の京城は建築物が混沌としてたつてをり恰度狂風に吹き飛ばされて居る様な雜然とした有樣なので府では都市計畫上區劃整理の必要な事を、交通や衞生などで府民に極力宣傳する事になり府都市計畫係は近く大々的の宣傳をする事になつた右について酒井技師は語る

「飛行機上からとつた京城の俯瞰寫眞によつて推論しても地勢上、將來の大京城の心臟に當る都心は府の新廳舍前となり、大京城の區域中心となるのは朝鮮神宮であらう、新府廳舍は南が南大門、長谷川町、西が西小門町、東に黄金町、北に鍾路光化門となり、五本の交通中心になつて居るので、人口七十萬を包容するに至る大京城の都心として申分ない位置である、唯府民の覺悟を願はねばならぬのは道路に添ふた建築物と小路である都市計畫では道路は骨格で交通は血管であり、交通物は血液で其の都市を培養してゆくのであるが建築物はその筋肉に當る併して京城の筋肉は實に混雜惟棒を極めてゐて一定の系統もないので、筋肉團塊と空隙壓壞の集りとなつて居る、そこで區劃整理をせねば京城は不自然に發達するばかりである、この整理を行へば府民に利益であり就中地主は最も利益を受ける南大門通りが坪十四圓しても一歩裏通りは三四十圓に過ぎぬのは土地の利用ができぬからである、區劃整理は一日も早く行はねばならぬが、是等を考へるにつけ朝鮮にも都市計畫法と市街地建築物法がほしいものである」

大京城府廳の空中寫眞　下は朝鮮神宮の全景

明年度豫算十七億圓弱

豫算概算査定終る

【東京電報】大藏省主計局は十六年度豫算概算の査定を十九日を以て終了し引續き歳入たる海軍補助艦製艦費、航空路設置費の兩要求額二億九千萬圓に對し九千余萬圓にて結局十六年度豫算に計上さる總計は十六億九千萬圓に止むる方針である。

汎太平洋會議露西亞代表

京城通過東上

目下文部省において開催中の汎太平洋會議にロシヤより出席の代表者ベルグ（夫人同伴）コマロフ、ニチフヲロフ、シユミツド（夫人同伴）シクビヤコフ、ステルベルヒ、ビリンスキーの九名は十二日モスコーを出發し一兩日中朝鮮通過東上のはず、因にベルグ博士はレニングラド大學地理學ビリンスキー博士は極東經濟學泰斗である

今村氏の懲戒裁判下調べ大體終る

いよ〳〵關係人の取調べに移る

免訴か公判かは今月末に決定

【東京電報】今村裁判長懲戒裁判の下調べはその後柳澤受命判事の手で愼重に進められてゐるが提出された證據品は過般吉益檢事正から千葉刑務所に三日間出張して押收した證據書類約三百枚を筆頭に今村所長が取調べた當時の事件發生當時の模樣を調べた書類その他種々なものがあり意外に手間とつたがこれらも十八日を以て大體終了したのでいよ〳〵各關係人の取調べに移る事となり十九日正午から懲戒裁判室に立松判事附であつた奧山書記を招致し午後十一時に至る十一時間詳細なる聽取を行ひこれによつて柳澤判事は事件の眞相をほゞつかみ得た如くであるが更に廿日には立松判事を取調べる事となつた奧山書記の取調べは當時の立松判事の押收した怪寫眞撮影前後の模樣につき同書記の知れる範圍内における事實を細大洩らさず聽取したものでこの下調べは今後立松その他一、二關係者におよぶはずであるから今村所長懲戒裁判の免訴か或は公判に附するかの決定は早くも今月末であらうと見られてゐる

城川江改修工事

廿七日起工式

興南郊外城川江改修工事は内務局京城土木出張所においてすでに今秋より着手し目下盛んに工事中であるが、總工費の概要を併せ關係官民四百名を招待し來る二十七日午後一時咸興郡廳構内において起工式を擧行することゝなつた本年度より向ふ三ケ年の繼續事業として百余萬圓の豫算をもつて施行することになつて居る城川江改修

辭令（廿日附）

總督府技師　池田秀雄
鐵道局長　大村卓一
總督府技師　川崎繁太郎
東京市へ出張を命ず
仁川税關長　新田留平
間島、龍井村局子街及琿春へ出張を命ず
公立高等普通學校長　平山正
廈門、汕頭、香港及廣東へ出張を命ず

怪寫眞の聲明全部覆さる

石黒と平岩の供述に司法省遽に狼狽す

【東京電報】十八日夕刻收監された石黒鋭一郎、平岩巖の兩名を十九日早朝司法省秘書課長三宅正太郎氏が刑務所に出張秘密裡に取調べを行ひ平岩はなほ平田檢事が取調べを進め更に石田次席檢事は兩名の辯護人で怪寫眞のかぎを握つてゐる辯護士大沼末吉を召喚しこれ又秘密裡に取調べるところがあつたが右石黒の陳述は司法省が二回にわたつて聲明した事實および司法官等に發表した事實と全く相異したものがあり右供述によれば石黒が獄中の朴から依賴された獄中の裏面には明かに朴の手跡で萬年筆を以て大正十四年秋撮影すとしるされてをりその原版は某氏のもとに保管されてゐるといふのでにわかに狼狽して取調べを新にしたものであるがその結果司法省の聲明は根底からくつがへされることゝなつたものである

長慶天皇

御在位確認明日宣布さる

【東京電報】廿日の樞府定例本會議は攝政殿下臨御の上、一、長慶天皇御在位確認並に之れが詔書宣布に關する件異議なく可決した、從つて同天皇を御歷代中、後村上天皇と後龜山天皇の間に入れ九十八代として御插入の件に關する詔書は二十一日宣布されることゝなつた

伊澤東京市長辭表を出す

後任市長の決定次第で三助役は留任する

【東京電報】伊澤東京市長は病氣その職に堪へずとの理由を以て廿日朝辭表を提出した、一讀所生の意味を以て丸山、山口、松本三助役も同時に辭表を提出したが後任市長決定まで丸山高級助役は市長代理として職務を執ることゝなつた後任市長の銓衡によつて或は三助役の留任を見る模樣である、東京市會における絕對多數派たる新會は直に後任詮衡に着手し一兩日中に詮衡を終り市長を決定せんと手配中である

辭職は筋書通り

丸山助役も勇退せん

【東京電報】伊澤東京市長の辭職は單に健康上の理由とのみ稱せられて居るがその内情に通ずるものゝ間には寧ろ既定の行動として推測當初から事こゝに至るものと豫想されて居た而して伊澤氏推擧當時極力就職阻止に努めたのは丸山高級助役で伊澤氏に就職難色のあつたのも主として丸山氏の進言に基づいたのは云ふ迄もない、然るに四圍の事情は遂に伊澤氏をして受諾の止むなきに至らしむるや盛んに就職反對の主力であつた丸山氏が案外にも高級助役を承はつたのは聊か木乃伊取りが木乃伊になつた樣で本人自身もそう云ひつゝ苦笑禁ずる能はざるものがあつたが豈計らんや伊澤氏の辭職は既に此の時に胚胎して居た、即ち伊澤氏の健康もさ

丸山氏に市長交渉

革新會から

【東京電報】後任東京市長詮衡につき、市會に大勢力を有する革新會は十九日夜懇談會を開き決定の結果、短時日に後任を決定するため現高級助役丸山鶴吉氏を市長に推薦するを最も機宜の處置であるとなしすでに同會幹部は氏に就任の交渉を開始した

る事ながら大なる理由の一は女房役たる丸山氏が斯の堅固なる頭から市政の前途を達觀し早くも退陣の謀策を廻らして居たことでされば該閣は勿論市會多數派が如何に躍起となつても辭職の意志を飜へさるやうの事はあるまじく從つて丸山氏も後任市長の如何に拘らず斷然勇退するものとされて居る

國營漁區問題で強硬に主張

日本は讓歩的に出ぬ

日露漁業交渉の經過

【東京電報】日露漁業條約の改訂交渉の經過については世上種々傳ふるものもあるがモスクワにおいて目下芳澤外務部と田中大使との間に交渉繼續中であつて交渉の進捗を期する爲に混合委員會を設けて
一、國營漁區問題
二、勞働法規適用問題
三、漁獲課税問題
四、魚族保護方法
五、河川入江漁業問題
その他について技術的に彼我委員が會議し日本側よりは酒匂一等書記官松村水產局長等は一週二回づゝの會議に出席し更に今回農林省より鑑本事務官が出張することゝなつたが右諸問題の中最も我國に重大なる利害關係のあるのは國營漁區問題であつて露國側では國營によつて全部の漁區を國營とする方針であり、ポーツマス條約によつて獲得せる我既得權を侵害さるゝ結果となるため日本側では飽まで既得の利益を確保する方針で田中大使は強硬に主張しまだかつて讓歩的態度に出でたことはない、最近露國側では駐日代理大使の報告に接して以來露國は主張として國營方針であるが從來通り現在日本人の既得漁區に對しては充分その利益を考慮しかつ國營以外の漁區競賣入札は最も公平なる方法をとる旨を言明してゐるので交渉は決して行詰り又は頓挫を來たさないのみならず漸く進展して居ると

の觀があ

新嘉坡海軍根據地速成案をも含む

防備問題外六件を議する

英國議會開會さる

【ロンドン十九日發電】英帝國議會は既報の如く十九日午前十一時ダウニング街内閣に開會された首相ボールドウイン氏議長席につき加奈陀、濠洲、ニウジランド、南亞各聯邦首相、アイルランド自由國大統領、印度代表、英國樞密院議長、同外務大臣其他十八名出席した會議は六週間にわたるべくすべて祕密會議とされ政府は隨時公報を以てその内容を發表するはず議題は左の如くである
一、英帝國に關係ある外交特に歐洲の外交事情
二、帝國內部關係
三、防備問題（各自治領のシンガポール根據地速成要求を含む）
四、海外移民問題
五、本國と自治領の經濟問題
六、交通問題
七、米國フイルム輸入問題（米國ハリーウツド會社のフイルムが各地活動寫眞界に壓倒的勢力あるため英國は多大の議論を釀してゐる）

合理的提議は喜んで應ずる

日支通商條約改訂につき外務省の對策決す

【東京電報】十九日を以て期滿了となつた日支通商條約に對する支那側の改訂提議はこゝ一兩日中に到達するものと豫想し外務省においてもそれ〳〵これが對策協議中であつたがいよ〳〵帝國政府の採るべき根本方針を決定するに至つた即ち帝國政府は支那國民の希望を尊重する意味において若干の改訂提議にして合理的である以上現在の北京政府の資格問題等を云爲する處なく喜んでこれに應ずることゝなつた

郵便局長異動

遞信局では十九日付けを以て左の通り地方局長の異動を發表した
北當局長を命ず　晉州局長　田邊省三
晉州局長を命ず　鎭海局長　高橋庄造
鎭海局長を命ず　京城局在勤　得能要
馬山浦局長を命ず　鐵原局長　內田光亚
鐵原局長を命ず　馬山浦局長　瀧澤甚三
南原局長を命ず　大田局在勤　伊藤直吉

……會……

▲醫學校長會議　目下總督府圖書館で開催中の醫藥學校長會議は二十日午後四時終了した
▲射擊大會　東大門署西大門署對射擊大會は廿日午前八時半より南山射擊場に於て開催された

……人……

▲望月瀧三氏（釜山血清檢查所長）廿日朝入城朝鮮ホテル
▲ストージ博士夫妻　廿六日午後七時入城廿八日朝北行の筈
▲朴江原道知事　十九日夕入城
▲安藤守護氏（鎭海要港部軍法會議法務官）十九日入城巴城館
▲梁文與氏（汎太平洋會議出席支那代表、地質調查局長）▲李思浩氏（同上北京大學教授）廿三日朝京城通過內地へ
▲飯尾藤氏（鐵道省囑託）廿日安

あずの天氣（廿一日）

豫報は　晴一時曇

高氣壓は揚子江流域から南鮮に腸り滿洲方面は氣壓が低い今朝南岩浦附近に小低氣壓が出來たが之れはすぐ無くなるであらう全鮮は一般に天氣がよく氣溫は昨朝より五度内外高く明日は大體晴つて暖かい

溫度		
十九日最低	零下二	（華）三一、六
廿日正午	一四、二	（華）五七、六

對山錄

東廿一日京城通過內地へ
▲安達開懇課長　廿一日夜發東上
▲藤田亮策氏（總督府博物館長）歐米考古學研究のため十九日夜出發
▲淺利警務局長　廿一日出廳
▲錦織日光氏（滿日編輯長）廿日朝鮮ホテルへ
▲本間卯之吉氏（元山商議會頭）▲竹井三郎氏（元山丸通支店長）▲相川米太郎氏（大連辯護士）廿日入城備前屋へ

浙江が獨立し安徽が背を向ければ孫傳芳氏も影が薄れる。同時に五省聯盟は根本からバラ〳〵となる。

◇

五省聯盟はバラ〳〵といふも離合集散のはげしい支那では、これで芝居はハネはしない。ハネない限り關税會議再開は覺束ない。

◇

開催覺束なしと見たセイではあるまい、日置全權早くも歸天してしまつた。惜い人であつたと惜まれる。

◇

後をよくする人、林男か小幡氏か林男の宮中入り、小幡氏のトルコ大使、ともに實現性をそぎ幣原外相の眼鏡といふことになる。

◇

眼鏡といへば後藤子爵もめがねの尻を洩して懇親會館を贈つた。贈つたとずれば憑手の捌手は見當して置きません。

◇

『東京より』……香坂博士の熊本合同論は、起こりうべき新政黨創設の向ふ側に保守黨を成さうとのフイロソフイからくる……と政論の正論はこゝからくるのだ。

如何に重症も發病當時は數週間で治癒轉合
●神經衰弱 ▲頭痛 ▲顏面神經 ▲夢精 ▲神經痛 ▲半身不隨 ▲ヒステリー ▲不眠症 ▲心悸昂進 ▲脚氣 ▲てんかん ▲精神病 ▲白痴
中風 ▲腦溢血 ▲腦充血 ▲腦膜炎
腦病 靈藥 世界的權威
有馬救命堂

肺病肋膜に惱める友へ
全快の栞
大阪市港區市岡町五ノ一九　岡本幾太郎

現金問屋
冬メリヤス 品揃
毛メリヤス　オーバー　運動用　スエーター　其他各種
大阪市東區南久太郎町心齋橋筋
佐野繁商店
電話船場四〇一九番

矢ノ印 健脾丸
正本家 京都府向日町 求我堂 拾四世 上田廣吉

これ以外にニキビの藥なし!!
メンボール
醫學博士前埼源一郎先生實驗證明
大阪市西區 東邦化學研究所

小供ノクツハ 專門ノ山下エ
可愛イ坊チャン嬢チャンクツハ
召丈夫ナアイジ靴
ゴム皮靴
時代ノ要求ニ適ス皮製運動靴
德用靴實用靴オーバーシユス
責任長靴
テニス靴
スツリパ
下足袋
通學靴帶皮毛布類
各種卸問屋
大阪東區博勞町心齋橋
山下芳松商店

新案特許 はげかくし
大阪市港區

男女頭のハゲカクシ丸ハゲのかづら
大阪市港區市岡町四丁目
久米

貧乏世帶の府に舞ひ込む五十萬圓

問題のスタンダード所得税 二年分纏めて納税

來たる廿八日に府の税務課に現金五十三萬圓がかつぎ込まれる事になつて、貧乏な府の金庫を一時賑はす――といふのはスタンダード石油株式會社朝鮮支店が大正十年、十一年兩度の所得税をまとめて納税しその期限が廿八日となつて居るのである。同會社は大正十年以前は朝鮮支店の所得も同社の横濱支店にまとめて

横濱 税務署に納税してゐたが、大正十年に朝鮮所得税令の發布を見たが、これと共に朝鮮支店の所得税は內地で納税すべきか朝鮮で納税すべきかについて疑義もあり研究中に關東大震災で横濱支店が燒滅してしまつたので、税の調査ができずる〳〵になつてゐたが朝鮮では税令第二條によつて朝鮮支店の所得税は斷然朝鮮に納税すべきものと認め、朝鮮支店の所得税納税指定地を京城となして、京城府は本年初めから税に關する調査をはじめた、なにしろ同社は資本金一億五千萬圓、積立金四億圓と言ふ大會社だけに所得も多くて、朝鮮支店のみで生ずる所得に課する税額も大正十年度は九萬四千十七圓五十四錢十一年度は四十三萬五千六百五十圓五十三錢と決定しこの旨府から同社に通達した、十二年以降十四年度の所得税を今後府において同社から參考書の提出を求めて査定を行ひ決定するはずで全部

納税 すれば所得税だけが百萬圓に上らうと豫想されてゐる所得税は國税であるから、同社から納税すれば一旦は府金庫に入れるが、すぐ本府に送致するはずである

人影見れば列車を止める

運轉上の大問題化した 鮮人轢殺の新判例

今夏成歡、黑田間で線路を通行してゐるオシの鮮人男を轢殺した事件は機關手の過失とあつて略式裁判で罰金百圓に處せられ正式裁判において無罪となり檢事の控訴で更に有罪となり平壤覆審法院で罰金百圓に處せられた、鐵道では線路を通行してゐる者に汽笛を鳴らし相當警戒を與へてゐるにも拘らず事故を生じた場合、それが、鐵道側の過失に問はれるとあつては今後線路に人影を見受けると必ず衝突し通行者に立のきを遊つて、なければ運轉は出來ない、汽車運轉上の一大問題だといつてゐる

料亭で毒を仰ぐ放蕩者

府內茶屋町七九支那料理茶房觀で十九日午前三時頃キーサン二名を相手に十八圓卅五錢の飲食をしてゐた黃海道生れ韓樂樂(二三)は酒に多量のカルモチンを混合して飲み下し苦悶しはじめたので大騷ぎとなり直に附近の病院に擔ぎ込んだが生命は取とめる見込、原因は放蕩の結果金に窮したものらしく母へあてた遺書を所持してゐたので覺悟の自殺であると明白となつた

彫刻家金復鎭氏の作『立女像』は再び帝展に入選唯一の鮮人彫刻家として人氣を集めてゐる。」その作は今夏一ケ月半の日時を費して美術學校のアトリエで製作されたものである。

○府歌が制定された京城、その本元の府では新府歌の發表式に府職員がこれを合唱する事になり各關係から數十名を選んで廿日午後三時から京城第一高女で大塚勇之助氏から府歌の練習を受ける

○京城府歌曲譜は大塚勇之助氏の作で、廿日府告示で府民に公示された

○京城府會議員選擧は十一月廿日であるが、投票場は南大門小學校と決定。時間は午前八時から午後五時まで〻ある

○國粹主義は樂壇にまで侵入、聲樂家永井イク子女史は伴奏にピアノをよして琴にしやうと提唱し來月七日帝國ホテルの獨唱會で模範を示すことゝなつた

○十九日諾威全國人民投票の結果禁酒法を繼續することを否決した(コペンハーゲン)

○伏見宮博信王殿下は十二月海軍少尉に御任官と同時に臣籍降下の御手續きをふまれ特に華頂侯爵の御沙汰を賜はるとのよし、なほ同殿下と伏見宮華子女王殿下との御婚儀は明春一月下旬に擧げることに內定してゐる(東京)

○九月中京城府內各郵便局所において取扱つた小包郵便物は引受六萬二千八百十四個、配達三萬五千九百四十個にしてこれを前年同期に比すれば引受二分二厘配達一分一厘何れも增加を示してゐると

○パリー訪問中の日本總督齋藤總督一行は十八日マルセイユに歸還し本夕は日本總領事主催晩餐會あり、フランス側からも多數出席者あり盛會を極めた【マルセイユ】

○英國皇太子殿下は十九日ウエストミンスター寺院で百萬の歐洲戰爭戰死者記念碑の除幕式に當たり自ら幕を引かせられた

○この除幕式を以てダウニング街の首相官邸において本日午前十一時開會せる大英帝國會議に關聯した多岐にわたれる活動の幕は切つて落された英國政府の各政府より各首相が一名あての閣員を伴つて來會した

○本國よりは首相ボルドウイン氏は樞府議長バルフォア伯、外相チエンバレンおよび植民相エメリーの三閣僚を卿へて臨席し實に合計十八名の大政治家が國際的討議に携はる堂々たる大會議である

○十二月廿日の公設市場小賣値段は▲特等白米一升四十一錢五厘▲一等白米同四十錢五厘▲卵特大十ケ五十三錢▲同大同四十七錢▲同中同四十六錢▲同小同四十五錢▲明太子同四十六錢

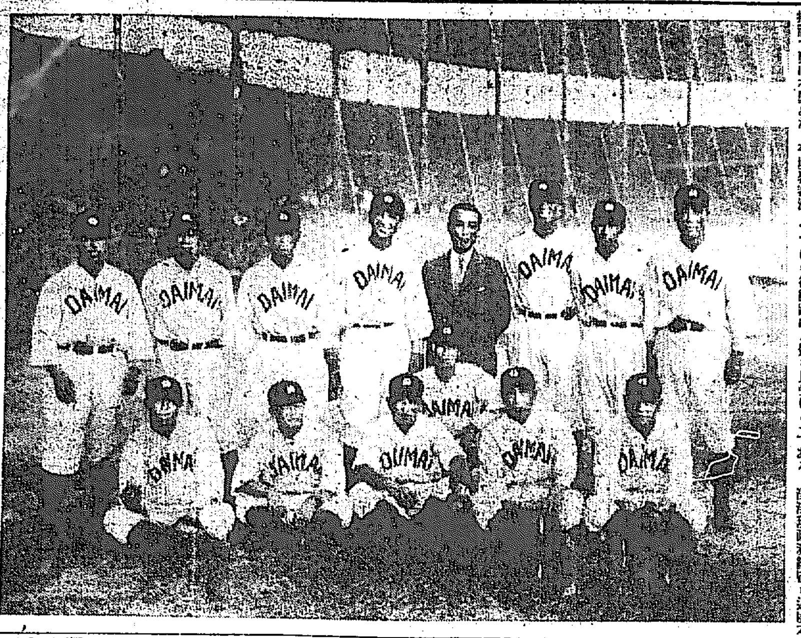

來征する大毎チーム

言質を得れば飽まで戰ふ

優塁館を事務所にして 法專盟休生の結束

校舍新築問題で盟休中の京城法專學校學生は生徒委員は西大門二丁目優塁館を事務所にあて對策を考究中である委員はこもごもかたる「本校の校舍の問題は大正十二年長野學務局長在任のころからの問題で生徒としてはこれまで隱忍自重し數回にわたつて陳情し來たつたのである。法專の校舍が腐朽して階下で授業中二階を歩行し若くば仕事をすると激しい音響がして授業が出來ないことは周知の事實である、湯淺政務總監も過般本校舍を視察の際『かうなるまでなぜ放擲して置いたか』と學校當局者を責められたといふことを聞いてゐる、この問題について佐藤校長や李學務局長が生徒の希望を諒として積極的に努力して頂いたことはわれ〳〵生徒一同ひとしく感謝してゐる處である、盟休は決して學校と生徒の爭ひではない、一番苦しいのは佐藤校長である、萬一佐藤校長が引責されゝば自分等も先生と進退を一緒にする、自分等は

第一 目下東上して朝鮮の豫算につき折衝中の湯淺政務總監に本年度豫算の追加として新築費を計上されたきこと

第二 若し本年度豫算に計上が不可能ならば十七年度において新築することを聲明して頂きたい

若くは第二の希望につき總督府若しくは學務當局から何等かの具體的回答に接するまでは復校せず、運動を繼續するといつてゐる

愼重な生徒 紳士的な態度

優塁館における盟休生徒たちはどこまでも學生としての態度をけがすまいと何れも自重してをり飽まで穩健、學校當局、社會の同情に待つて目的を貫徹すべく、委員外の日常生活についても相戒め、來る十月卅一日の天長節日の如きは全部出校して天長節日の禮式を執り行ふはずである

本邦最强の大毎軍來る

廿三日から京城の各チームと對戰す

一昨年來鮮して全勝の歷史を殘して本邦最强チームとして知られてゐる大毎野球團は今夏二度目の渡鮮を傳へられて全鮮百萬のボールファンから多大の期待をもたれてゐたが止むない事情で來なかつたが朝鮮體育協會の招聘でいよ〳〵廿一日午後七時

京城 着列車で入城一日休養の上廿三日から左記日割で在城强剛チームと試合する事になつてゐるが大毎チームは本年に入つてからいかな强チームとの對戰にも一度も敗戰のうき目をみず殊にワシントン大學との第一回戰には湯淺北川のバツテリーでノーヒツトノーランといふ美事なパーフエクトプレイの記錄を殘した程でその攻守共に

圓熟 し切つたプレイぶりは半島本年シーズン最後をかざる絶好のチームでボールフアンをして心にくいまでの溜飲にひたらすことゝ思はれる殊にこの大敵を向ふに廻して戰ふために龍山鐵道は神宮競技の汚辱を雪ぐ決心で數日來より合宿して必死の猛練習を開始しており殖銀も本年後半の不成績を取り戾すべく合宿練習をやり殖銀オール龍中父玉碎の意氣に燃えて練習に余念ないから當日のクロスゲームが思はれてならない試合日程およびメムバーは左の豫定である

▲廿三日午後三時半對鐵道戰(龍山球場)

▲廿四日午後二時對醫專戰(京城グラウンド)

▲廿五日休養廿六日午後四時對鐵道二回戰(京城グラウンド)

▲廿七日午後四時對全龍中(京城グラウンド)

▲廿八日午後四時對殖銀(京城グラウンド)

投手湯淺小野渡邊捕手井川內海(弟)一壘手小野二壘手濱澤三壘手內海(兄)遊擊手谷澤外野手大門菅井高須川越監督木造尙同チーム旅館は南大門外美園旅館である

朴侯爵容態

極めて順調

腸チブスの朴泳孝侯爵は十九日午後六時半體溫卅八、九度を持續したが同九時卅分および今朝七時共に卅七度八分に下熱し相當睡眠もあり經過良好の模樣である。昨日見舞ひのため來邸者は有賀殖産銀行頭取外廿九名である

丁子屋の創業記念

廿三日から最後の大賣出し

豫約販賣といふ京城では全くはじめての試みで多服、婦人コート、トンビ、オーバの特價販賣をした南大門通り丁子屋の創業六十年記念賣出しは非常な人氣を博し市價の調節にいゝ響きを與へたがいよ〳〵納めの大賣出しとして來る廿三日から五日間同店取扱ひの洋服雜貨、子供服をはじめ各品種を通じて殆ど元價同樣の廉價提供をなすはずである、多物のシーズンに際して同店獨特の商店振が京城の商品界に本年掉尾のセンセーションを起こさずに置くまい

富豪の令嬢から强盗團に身を投ず

某女學校を退學された美人 本町署引續き活動

ら若い女と交る時局標榜の强盜團を檢擧した本町署では引續き未逮捕の犯人を取押ふべく活動中であるが巧に逃走した犯人李承殷(二七)は群山府開福洞生の者で本年八月三日府內鍾路二の二七の文化旅館に投宿し同月廿五日同館を出て

各所 を轉々後九月八日頃鍾路八の三山旅館に泊り込んだ、その當時より金明福(假名)と交際をはじめたが金明福の情婦金順貞(李明花は假名)はう若い女の身で悪事に加擔し恐ろしい强盜團の裏面に活躍をつゞけた、金順貞は既報の如く府內鍾路洞八〇の某女學校三學年に在學してゐたが同人は昨年宿泊主夫金明福と同樣に品行おさまらない結果女學校から

退學 處分をうけた、金順貞は全北鐵山郡の金満家の娘で曾て普通學校卒業後公州の永明女學校に入學し一學年を修めて京城に來り某女學校の三年に入學したものである、學校では同女のことについて語る

『金順貞はあまり素行のいゝ女ではありませんでした一時寄宿に居たこともありましたが素行が惡くいろんな男から手紙が來たり男と一所に散歩したりすることなど珍しくなく學校でも手古摺つてゐましたが缺席がちで三年を落第するとそれきり出なかつたものですから退學に處した次第です』

武裝した警官一味を襲ふ

脅迫狀指定の富豪邸で 巧に捕つた强盜團

逃走した李承殷が泊つてゐた宿を尋ねると女は數次宿に李を訪ね何時も何處かへ伴れ出してゐたと、十七日夜府內鍾路洞の三山旅館に驅込みを襲ふて本町署員が踏み込むと李承殷は脱兎の如く逃げ出したもので本町署では强盜團が所持する兇器を本物とみて十分に警戒してかゝり十七日夜より十八日朝にわたり武裝した刑事はかねて强盜團が脅迫狀を突きつけ金を取りに來る時間を知つてゐたのでその時刻を待つて某町の某富豪方に至り脅迫中の一味を逮捕したのである

馬山高女寄宿舍に赤痢三名發生す

校舍消毒で大騷ぎ

【馬山特電】馬山高等女學校寄宿舍で三名の赤痢患者發生し十九日馬山醫院に收容し寄宿舍および校舍の大消毒を行つたが三名とも輕症である學校の寄宿舍とて蔓延のおそれあり、警察は嚴戒を恐れて

漢芝面小火

廿日午前一時五十分漢芝面新村里一六一番地李元興(二七)方の物置から發火して全燒一時十分鎭火した、原因は通行人のタバコからしいと(警戒もなく校舍當局は恐縮)

鐵彈投射の有馬君明治神宮競技へ

朝鮮代表選手決定

第三回明治神宮競技大會に朝鮮代表として出場に決したものは既報わが社から派遣する女子陸上選手の外に陸上競技選手として開城の有馬良明君が推薦されたが有馬君はスローイングの選手として朝鮮記錄を有してゐたが過般の朝鮮神宮競技大會では鐵彈投射の日本記錄十四メートル九七五に肉薄しベストレコード五〇を出したこともあるといふから、入賞は疑ひないとされてゐる

神宮競技優勝旗カップ

獲得者決定

第二回朝鮮神宮競技大會入賞者でカップ優勝旗を授與されたものは左の通りである

一、カップ、百米和井數雄殖産銀行カップ二百米三原大藏京電カップ四百米朝鮮十宗一美遞信部前會長カップ千五百米宮大善下岡前總監カップ五千米新藤格大塚前副會長カップ二萬米此本民鐵京城府カップブローハードル網十宗一郎銀總裁カップ八百米リレーオレゴンクラブ野中前會長カップ千六百米リレー鐵道チーム湯淺總監カップ走市跳山中勇安東前副會長カップ棒高跳関泰旭大朝カップ三段跳古川卓爾大毎カップ十種競技谷川民雄總督カップ四百米リレー第二高女チーム齋藤總督夫人カップ

二、優勝旗庭球硬球ダブル矢野矢貫組、シングル中川新一軟球山崎錦木組、女子池山原組排球男善隣商業女仁川高女籠球男KCBBC女第一高女蹴球中等學校崇實學校實業團平壤チーム野球大邱チーム青年團競技京城府青年團

赤の宣傳映畫

本國から露大使館に送り 横濱税關で差押へ

【東京電報】十九日朝來航の露國汽船ソ聯邦號は横濱税關で差押へられたもので神奈川縣警察部特高課と協力し嚴重取調べを開始して居たが武平衡税關監視部長中村總務課長秋葉監視は

自動 車に乗つて横濱市北下町の税關フイルム倉庫に至り數巻のフイルムを約一時間にわたつて檢閲の結果公安を害するものとして輸入禁止をなし引あげた、同フイルムは引續き極秘裡に取調べてゐるが右は勞農ロシア政府から或る目的のため日本駐在露西亞大使館にあて

最近 歐州航路便船によつて送附されて來たものであるがフイルムは『宮廷と牢獄』といふアレキサンダー二世を背景にして革命思想を高調したものでその筋はロシア貴族の令嬢と一青年士官とのローマンスにはじまりロシア革命をかいたものである、右につきロシア大使館では『差押へは事實であつて何の爲に差つたか、どう處分するかいへない』と語つた

スチームローラーに人夫轢殺さる

けふ鍾路三丁目で

廿日午後二時頃府內鍾路三丁目の十字路において地ならし工事に作業中の京城府人夫鄭鼎(二〇)は過つてスチームローラーの下敷となり無慘の即死を遂げた

明日(廿一日)

▲修養團講習會 午後七時日出校

郵便飛行機 大邱着

東幕下里の朝火事

附近民激昂して取卷く

十月廿一日

三千圓當籤の幸運兒は誰?

下川式 國益ストーブ ◎福引券付大賣出し

昨冬第二回發賣に際し多大の御愛顧を蒙ふせし事は誠に感謝の極であります然るにそれが利息の爲味に於て數千個賣り殘引券付賣出し致しました既に本社しも品切になりました一時も早く御附附の上御注文御願あらん事を祈ります

福引券 壹等 十本(參千圓割増金附拾圓券各壹枚宛) 貳等 四十本(千五百圓割増金附五圓券各壹枚宛)

賣出期間 大正拾五年十月十五日ら十二月卅一日まで

當籤發表 大正拾六年一月十一日朝鮮新聞京城日報紙上(新聞記者立合の上嚴正抽籤の上發表す)

本ストーブは燃料を節約して御座敷を汚さず御飯を早く煮焼き魚肉パン菓子焼芋栗等を焼くには最も

うそかまことか使へばわかる

價格 甲 金拾四圓 乙 金拾三圓

市內持參致します

京城府古市町四十三番地 合資會社 朝鮮工作營業所 電話本局長三五四番

お待ちかねの

十月廿二、三、四の三日間

刑務所品 家具類 學生服 大賣出し

於本社來青閣

奉仕的投げ賣

京城日報社代理部

進呈

特許商標の理論及出願要件を解說せる特許の栞新版出來申越次第送呈す

大阪堂島ビルヂング 石特許事務所

心臟病

浮はれ呼吸困難にて永年御困りの方へ專門藥を無料進呈す

◎兵庫縣明石郡玉津 日輪寺別院

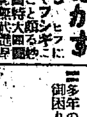

あざ いれずみ そばかす ほくろ

ヒフに害なくシミキズこと取る

東京小石川

色白くなる

色黑き方赤き方ニキビソバカス日にやけた御方は三錢切手封入御申越下さい色白く美しくなる良藥を無料にて御知らせ致します

東京本郷二丁目六番地 久保とも子

毛を生せ

◎メデカル療法進呈

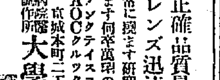

眼鏡專門

度數正確品質最良 處方レンズ迅速製作

弊堂は常に獨逸製の研究と最新の技術を以て

各眼科病院指定御用達 大學堂眼鏡店 京城本町二丁目

大阪市南區鰻谷西ノ町 大學堂本店

カウウソのキモ

責任保證附實費分讓す

多年の肺病御困りの方へ

釜山 分讓所

時計 貴金屬 寫眞機 材料一切 幻燈器

株式會社 大澤商會京城支店

京城本町二丁目

イケタ內小兒科病院

南山町一丁目 院長 池田

三道溝の遭難の後　刈り入れた籾九百石
表面は極めて平和だがまだ安心できぬ

【安東縣】その後の三道溝方面は至極平穏で百二十天地の刈入れも平和に済み今は籾打ちに取りかかる最中であるが過日の降雨で頗るおくれた模様である、支那官憲の懸賞や憲兵の防禦のために逆れたのでないから日支親善のためにも共存共榮のためにも萬々歳である、斯くして不穏分子に脅威が出來たのは領事館や警察當局の骨折りであるがこの裏面にかくれたる鮮人として安東縣長尾崎領事のある事を忘れてはいけない、尾崎領事は過日の紅頭事件（支那町に突入した鮮軍形地内にある朝鮮人町の闘争）で痛快に先手を打つて無法な支那官憲に一指も染めさせなかつたといふ挿話を持つてゐるが今回も早くもこの成り行きを看破し武力保護を斷行し事に至つた。藤澤氏もまた再三再四打ち合ひ支那側の暴虐に辛抱出來ず遂に

勘忍袋 の緒を切つた、日本側の態度で支那側は尻込し問題が解決となつた後をソックリ頂戴に引受けて河野巡査監督の下に刈入れを開始した事は既報の如くであるがその後の模様について尾崎領事は語る「支那側も態度を守つてくれて收穫物に妨害を加へず何等懸念なくやつて來たから本月末には約九百石の籾となつてそれぞれ處分される事と思ふ、この無事解決は何より有難いが然しこれは

一時的 のものでこの後如何なる事件が惹起するかわからぬ、要するに問題の起こつた東拓との舊租地以外に鮮人の小作してゐる土地が可成りあるばかりか現在支那側が舊租權を認めぬと頑張つてゐる以上からした小ぜり合は絶え間ないと思ふ、日本の法律と支那の法律は異るから一概に日本の常識や法律で判斷は出來ないが各國を通じて見ても今回の問題は一から十まで支那側が無理である事は證明される、即ち支那人地主王治文は東拓から一萬六千圓を借り受け舊租が成立した後東拓から譲り渡を受けた鮮人が轉々して今は二十余名の地主鮮人が出來て見事な築堤や耕作に相當の資金を投じ今日の

美田と なるや王某はこの土地を二重賣買で某支那人に賣つて詐欺を行つたのである、然るに支那官憲は如何なる理由かこの行爲を擁護して王某を裁判で無罪とし地であつた當時の地價元金一萬六千圓で舊租權取消を申込んだり、官憲の力を借りて不逞刈取りを開始したり、官憲またこれを是として鮮農を逮捕したり、あらゆる

暴虐を ほしいまゝにして今日に至つたものである、ゆゑに本年の收穫を無事終了したからとて決して鮮農諸君は大丈夫と穩め込んではいけない」

平電買收の價額は　拂込資本金の廿割　百三十萬圓見當
今月中には調印を終らう

【平壌】平電府營に關し松井平壌府尹は平電前社長、宮川社長、横田取締役と數回の會見をなし府の提案を基礎としてこれに對し平電側の意見を徴したが、更に十九日の會見にて府の提案を基礎として平電側で取締役會に諮り回答する事となつた、十九日横田取締役と會見したる際府尹は府の意見を述べたが買收價額は大體において拂込資本金の二十割即ち百三十萬圓見當であるといはれてゐる、要するに議は既に附せられて居り近日中に調印を見るに至るであらうと觀測せられて居る、取締役會は既報の如く買收する事はできないが拂込資本金の二十割即ち百三十萬圓見當であるといはれてゐる

社に對しては從來の使用に似した手段は取らず計算上損失を與へない事にはなつて居る、元來電氣とか瓦斯とか云ふ公衆關係の事業の買收の法令が制定されて居れば甚だ好都合であるが内地の如きも悉く異つた算定に依つて買收が行はれて居るので一つも先例として適用すべき標準にはならぬ、今後は益々電氣瓦斯等の買收問題が起る筈であるから買收に關する法律が必要である事を痛感した、要するに當つて居るから公益の爲めに忍び難い處も忍ぶ事と思はれる、且つ拂込資本金が戻つて其れが確實に年一割一分の利益になれば好い筈であるからこの交渉は多少の曲折はあつても順調に而かも遠からず解決せられるものと考へて居る

遠からず解決する
松井平壌府尹談

買收價格は會社側では内地の例を引用し拂込資本に對し或は三十割と稱し或は四十割と稱し建設價格其他の條件もあつたやうであるが要するにこれは府民の仕事をこれまで會社に委託して置いた形のものであるから府民側から之れが經營を移すから返へして欲しいと要求すれば會社は之れを拒ばむ事は出來ない事になつて居る、その代り會社の拂込資本金の二十割即ち百三十萬圓以下では交渉は不調に終る虞れがあるが大體において雙方の豫定價額が接近して居るといふことであるから近日中に調印を見るに至るであらうと

平電最終の定時總會
廿五日開催

【平壌】平壌電氣株式會社では二十五日午後一時から第三十一回定時株主總會を開くはずで定時總會は恐らくこれが最終であつて電氣府營に關する臨時株主總會は多分十一月初旬に召集の運びとなり定時總會にも多少株主側から質問があるはずであるが具體的意見を興へる程度にはならないとの事である、猶ほ拂込の件についは中の買收價額二回拂込に承認を聞くが撤回で直ちに株價を圖るはずである

湯淺政務總監
瓦電委員と會見

【釜山】湯淺政務總監は十九日朝釜山に到着北上の途についたが瓦電買收問題で委員と會見の豫定

官民合同の大祝賀會
仁川の天長節

【仁川】天長節祝賀の十月三十一日、仁川においては商工會、吉田府尹、吉田商議會頭の發企で正午公會堂に官民合同の祝賀會を開催するはずであるが、參加者は會費一圓を添へて府廳まで申込むべしと

新發掘の王冠保存
慶州博物館へ

【大邱】今回慶州で新に發掘された王冠その他の發掘物はスエーデン皇太子殿下の台覧を終り一段落をつげたので十八日慶州警察署長はじめ關係者數氏立會の上慶州博物館内へ永久に保存することになった

仁商評議員會

【仁川】仁川商業會議所評議員會は二十二日午後三時から開催、木浦商議所提出議案其の他の件につき協議のはず

出品の陳列に苦心
釜山の港灣展

【釜山】釜山開港五十周年を記念するため釜山府主催の港灣展覽會への出品は内地鮮内支那等における各港灣都市四十五の多數になつたので會場にあてられた商品陳列館の三階では狹隘であるが二階および商品陳列館全部は見本市に使用する計畫になつてゐるため府ではこれが陳列に苦心しつゝある模様

いよ〳〵具體化した大田公設運動場
廿日實地を踏査

【大田電話】大田公設大運動場の設置については委員を擧げて目下調査中であるが今回々々治水計畫に伴ふ低地の排水位置未決定の爲の設置場所も決定しなかつた（？）が今回大田面長は二十日委員と共に治水計畫の低地を踏査し更に運動場の敷地を決定すべく實地踏査をなした大田多年の懸案の一つである公設グラウンドも近く實現するであらう

全鮮一の大講堂
千二百名を收容する

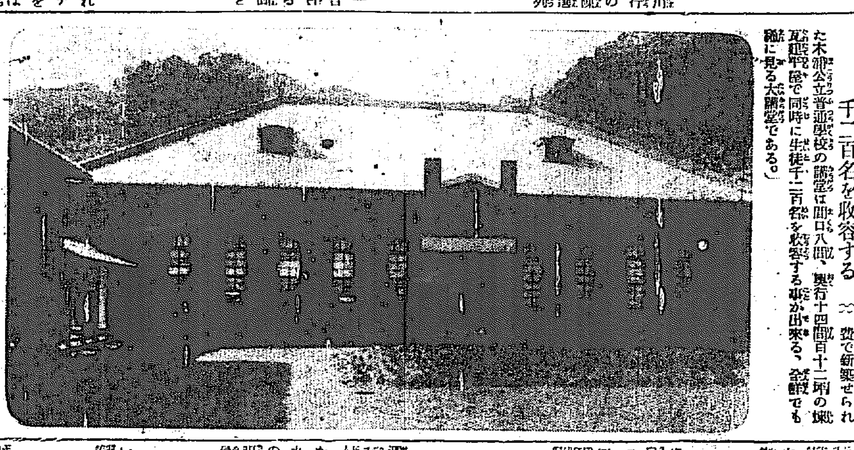

一萬二千圓の工費で新築せられた木浦公立普通學校の講堂は間口八間、奥行十四間百十二坪の總瓦建で同時に生徒千二百名を收容する事が出來る、全鮮でも稀に見る大講堂である。

移住よりも歸還が多い
平北鮮人の動き
この傾向は何を語る？

【新義州】平安北道來年度の地方費豫算は先般來各課において編成中であつたがこの程全部終了して目下内務部長室で審査が開始さるゝ運びとなつてゐる、豫算編成に先だちて來年度の豫算は地方財政の現況に照し依然として節約緊縮の方針に從ひ、官廳、各課の要求額は大正十五年度豫算額を超過せざる事を原則とし新規事業は緊急避くべからざるものに限り計上する事とめかつその計數をも節減して編成されたのである、未だ審査中で確定的の數字は未だ得られぬが大約百六十萬圓内外と見られて居る、しかして十五年度の豫算は百四十七萬三千九百三十六圓でこれに追加豫算を合して百六十二萬百三十三圓となつて居るからこれと大差なきものと見、歸還ひはあるまい、なほ事業の中で最も大なるものはまづ道路の新設および改修事業と土地改良事業とである

漁船復舊費償還順調
强制貯金勵行

【大邱】慶北沿岸漁業組合で昨夏の風水害の復舊費として漁業組合より借入れた漁船建造費の償還方法は…

二十師團機動演習
黄海平野で擧行

【沙里院】十月二十日より十一月一日まで沙里院、載寧、安岳、信川附近において第二十師團秋季機動演習が行はされるはずですでに騎兵隊の一部は十九日午後沙里院附近より入沙したので沙里院官民有志は郷軍、入學校生徒等は市街の西端にこれを出迎へ又沿道市民は一般に國旗をかゝげて歡迎の意を表した

▲九龍浦漁業組合、六、六九四、四〇錢▲甘浦漁業組合二、八八九、三二錢▲甘山漁業組合四七九、一四錢▲寧海漁業組合一、五三、九四錢▲蔚陵島漁業組合一二四、二四錢

(各組合とも漁業にあり漁業貯金を勵行して居るが現に九月末日までの各組合の貯金高は左の通りで何れも餘々たる餘裕あり償還には些の苦つうを感じてゐないと)

演習部隊出發

【大田】西鮮沙里院一帶の大秋季演習において擧行される秋季機動演習に參加のため歩兵八十聯隊（大邱）二個大隊は廿日午後出發同夜七時四十六分大田着休憩、第三大隊（大田）と共に午後九時十分大田驛臨時列車で出發した

大田面議の選擧名簿
けふから公開

【大田】既報、大田面協議員の選擧は十一月二十日執行されるが有權者は總數四百四十四名（内地人三六四、鮮人八〇）で二十一日から二十七日まで七日間毎日午前九時から午後四時まで選擧人名簿の縱覽を許すはず、因に大田面協議員の定數は今回より定數十二名に増員される事になつた

全滿商議大會

【奉天電報】來る廿三日奉天において全滿商業會議所聯合會を開催、滿蒙問題につき協議するはず

希望社の講演

【仁川】與論喚起の一大運動を掲げて教風作興の國家的倫理運動、國民教育の實現と其の理想の實現に努めて社會教化の爲に貢獻しつゝある希望社の野縣講師山崎英一氏は來仁既報の如く十八日午後七時半より公會堂において講演した

平北の來年豫算
大約百六十萬圓内外

【新義州】九月中において平安北道管内鮮人の外國移住および歸還の状況を見れば次ぎの通りで移住の數よりも歸還の數が遙に多いのは何を物語るものであるか？かつては新天地獨立など大きな夢想を抱き慨然鄕國を後にして種々雜多な苦心を經過するにつれて世界の大勢の推移がすべからざる事が判ると共に四國の境遇に容れられず生活苦に追はれた果は匪賊と化した者も頗る多いのである、然るに一方朝鮮においては總督府の施政の進展によ（つ）て安住の天地と化しつゝあるので續々歸還を申出づる者が増加してくるのはいふまでもない事であ（る）。

る、即ち移住は戸數九戸で男十名女三名計十三名であるが歸還するは戸數十九戸男二十二名女十二名計三十四名である、この內不逞者の脅威によるものは戸數において三戸男四名女二名計六名で他の十六戸男十八名女十名計二十八名はその大部分が農耕不如意で生活難によるものであると、

慶北保安課長
小松警視兼務

【大邱】慶北道警察部保安課長の後任は人材難の意味から現警務課長小松寛美氏の兼務を見たがこれは暫定的のもので近く專任保安課長の任命あるはず

知事を驚かせた清州の露天火葬場
組合から面へ移管して設備を完全にする

【清州】ながらく問題とされて來た清州火葬場が漸く與校組合の手を離れて近く清州面の經營に移ることになつた、元來火葬場の經營は與校組合の事業であつてとうに面經營であらねばならないはずのものを今日に至つたのは同時に設備を完全にされる運びとなつた、當時、道廳から面に引つぐべきものを當時、火葬場の使用は殆ど内地人のみであつた關係から殘されてゐたものらしいが然しその後、漸次鮮人側もその使用者を増加し昨年の如きは殆ど内地人

におよばんとする數字を示し、かたへ面營は無償の營とされて來た、處がこの火葬場は實は名ばかりのもので露天燒きの頗る原始的な設備を施さねばならぬを推踰な經營をせ施すことを經實の眼でまだ手が出せず今日におよんだものである最近、知事、部長が實地踏査の上この現狀に一驚を喫し面當局に注意する處あり、面においても折も折とて直に組合と協議の上、移管の手續きをとる事となり、なほこの機會に…（光州）

『映畫と實演の夕』けふ＝あす
咸興眞砂座で開催

【咸興】本社咸興支局主催『映畫と實演の夕』はいよ〳〵廿一日夜から廿二日にかけて咸興眞砂座において公開される映畫は既報の通り全鮮に先んじて公開の眼科を探るべく最大の努力と犧牲とを拂つた興味の大映畫「鐵路飛行」と「當代天女ダリフイス」を中心に新手、數訓、體育映畫を配しその光を添ふべく、花嫁家、長篇劇「二太郎やあい」二腐八光彩を添ふべく、前景には大衆向きの興味の映畫を配した、前橋は大衆演劇「石童丸」の二幕で目下本社で猛練習中であるから必ずや觀客の大滿足をうる事と信ぜられる。咸興體育協會はこの催しに對して多大の援助を與ふべく各學校生徒、軍人には見逃すべからざる大會演であると共に一般市民諸氏にとつても再び得難い催しとして大いに興味深い催しである

入場料 は一般が大人五十錢小人二十錢であるが本紙愛讀者は別項「愛讀者章」御持參の方に限り半額で大人金三十錢、小人半額を申受くるはずである、なほこの催しは何等營利的事業でないから終了後は後援者咸興體育協會幹部立會の上で必要な經費を控除した殘額は同協會基本金の一部に寄附するはずである

映畫と實演　十月廿一日 十月廿二 兩日間
京日 讀者章 一枚一人限
咸興眞砂座

雛鷄品評會
安城で開催

【安城】郡畜産同業組合は本春安城郡内各公立普通學校生徒に對し種卵を與へて鷄を孵化せしめその飼養を以て來たる二十六日（竹山普校）二十八日（安城普通校）において右の品評會を催し學校生徒に對し鷄卵の趣味と普及の奨勵を圖り優秀な品評を以つて賞品および記念品等を贈り褒美を與へる代金は郡當局では右の審査員には郡當局より道島田技師外多數來郡のはず

美しい遊覽船
近く釜山木浦間に就航

【馬山】六月上旬より馬田造船所において建造に着手された朝鮮汽船株式會社の姉妹船は同社船長、補萬次郎氏の造船監督の下に着々工事進捗中であるが十一月下旬頃に竣工の豫定で進水式を擧げる豫定であり朝鮮近海の快走船で總噸數二九萬餘圓、收容力は船客九十名、貨物五十トン、米一千叺である、船長には…

木船の特徴とするところは材料にチーク及南洋產ラワンを使用した點で竣工の上は南船とゝもに釜山木浦間の往復航路に就く豫定である、木船は内地の瀨戸内海に使用せられて居る遊覽船の型を採用して居るので風光明媚の多島海を航走するにふさはしいものであらう

手藝品展覽會
大田高女で

【大田】大田高等女學校では生徒の手藝作品を來たる二十三日（土曜日）午前九時から同校階上教室に陳列、展覽會を開催し一般の批評を乞ひ希望者に對して販賣するはずであるが同校では十三年秋頃一回を擧行以來手藝の向上は驚くの外なく殊に昨年の如きは數百點と販賣され一般の好評を博したものである

載信水利出願

黄海道載寧、信川兩郡にまたがり載寧郡西部三千六百町歩にわたる載信水利組合の創立事務所は既報の如く順調に進捗し、地主の同意も既に既報において八割三分、地主數において七割三分に達したので調査設計一切の準備を完備し、創立委員長松本雅太郎氏は去る十五日黄海道廳に認可申請書を提出した道廳においては遠からず本府に進達するはずであると

大邱の初霜

【大邱】十九日朝大邱で初霜をみた、昨年より三日早く平年より七日早かつた

看護婦點呼

十七日午前九時より全南道廳に於て本部中村看護部長の下に赤十字社看護婦全南主任者に對して點呼を施行した

石段起工式

光州神社石段は光州神社崇敬者鶴崎、眞木より石材が到着したので、十八日午後一時より崇敬者および請負者立會、神社前で嚴かに起工式を擧行した

護岸工事視察

總督府內務局河川係八島技師並に内務部地方係小松技師は十九日全北に入り裡里土木出張所長川崎技師氏および何田技師と共に萬頃江の護岸工事並に河身土掘機械の運用及萬頃江の架設狀況を視察して群山に至り築港のすべり臺設置その他を視察した

安東庭球納會

安東滿鐵庭球部では本年の納會を第一小學校コートで開催したが此の日は近來ない寒さのため集會者も少く僅かに十數組の紅白戰を演じホンのおしるし許りで終了し午後から同部幹事小川女學校教諭湯淺團員等村醫員の發起で茶話會を開き來年度の計畫に就いて有意義なる意見を戰はせた

仁川庭球納會

仁川米豆取引所庭球部は二十四日（日曜）午前九時より山根町取引所コートに老庭球諸君を迎えて庭球納會を開催する管例に依つて番狂はせの珍試合で賑ふことであらう但し雨天の際は三十一日に延期すると

間島の野球戰

間島總領事館對私立恩眞中學校の野球戰は去る十三日午後二時から市民グラウンドに擧行十回ゲームで十八對九の接戰を演じて領事の勝

地方集會

◇月尾島遊園會社　十八日午後二時より株主總會を開き今期の決算報告並に重役の改選を行つた
◇慶尚南道農會　來る十一月十一日秋季總會を開催する筈

地方人事

▲須藤慶北知事　湯淺政務總監を見送り十九日釜山へ
▲鮮銀其他を視察し午後八時發の列車で帰任したが和田知事初め道高等官十數名は午後九時より加茂川にて新迎晩餐會を開いた
▲山政之丞氏　大田第二大隊長）秋季機動演習參加の爲め廿日沙里院方面へ出張
▲古谷修輔氏（大田郵便局長）明石に歸省中の處廿一日頃大田へ
▲岸本賢吉氏（沖縄縣那覇市長）▲國吉眞武氏（那覇市技手）▲眞木勝太氏（慶尚南道技手）▲柳田忠彦氏（高雄市技師）佐藤市松氏（基隆市助役）▲永野幸之丞氏（京北市土木水道課長）十八日新義州着十九日府內視察
▲春日林八氏（平北學務課長）慶州郡長林公立普通學校落成式參列の爲め出張、廿三日歸任の筈
▲三宅圓三氏（平北視學）沿線學事視察の爲め出張二十一日歸任の筈
▲大野喜門氏（京城日日新聞仁川支社長）今回一身上の都合に依り退社したが後任は本社編輯長山崎秀清氏が任命され、因に大野氏は依然仁川に居住し滿洲方面に於ける或る有利な事業に專心活躍する筈であると

ビオフェルミン
唯一の信頼すべき腸疾患治療及豫防劑
其名彌々高く信頼益々深し
治療界に於けるビオフエルミンの聲價は今や全く牢乎として拔くべからず。
効果の確實！
それ自身腸にビオフエルミンの聲價を物語るのみならず乳酸菌製劑として最も誇るべき高尚の製造法を有する事はその製品價値に對して益々信頼の度を深うせしむるに至る。
總ての腸疾患、小兒の腸カタル、綠便、下痢、消化不良に奏効す。
製造所 神戸市… 神戸衛生實驗所
發賣元 大阪市… 武田長兵衛商店
東京 小西新兵衛商店
25—607

「海外ニュース」新婚旅行をして歩いてゐた映畫女優のコンスタンス・タルマッヂと花聟マッキントン。

議政府の半日（四）

楊州直谷にありし昔の大院君の別莊を訪ねて……

細井　肇

「朝鮮」の自己催眠で、玄米にしても自すぎる飯が無事に咽喉を通過したが、まだ發車まで三時間をあます。議政府の市日を概觀すべくおもてへ出る。

四通八達といふことがある、この議政府は恰度その倍の八通十六道とでもいはうか×××の部の窓口から、（一）漣川――鐵原――を經て元山に、（二）抱川、（三）別內面、（四）楊州、（五）碧川、（六）長興面、（七）京城、（八）議政府驛へ達する各路、いはゆる放射線が散べられる、朝鮮十三道の中心正にこゝにありとばかり、千年の後を夢想した遠大な都市計畫でもあるのだらうと心から感嘆し率つた。

ひとりでに道路といふものが出來上がるのならば、百通千達、敢て驚くどころではない。しかし一間の小路を敷築するのすら勞力を要し、そこに邑民の負擔すべき濫々たる汗血を想像せねばならぬではないか。人間の愚劣なる趣味と錯覺に就して、勿論大地は百年でも千年でも、默々として無言のまゝせはゐるけれど――

市はこの邑內の生活の縮圖である。展開されてゐる生活の實現、それは經濟なしに直視するにたへぬ生活苦そのものであつた。

飲食用の館と、內地風に做した食堂以外に、そこに生活のゆとりといふものが糸筋もらはれてゐない。魚類といへば鹽鯖と鰯のやうに堅い明太乾魚だけ、たゞ一匹ブシと腥臭の鼻にくる雜魚を並べるのがあつた。世帶やつれのした朝鮮人の女房が、勘い額をして買ふでもなく買はぬでもなくそれを眺めてゐた。その他はみな日常生活になくてならぬ必需品ばかりである。

反物屋も雜貨店も粗末な品であつたが、ゴム靴とワラジ草鞋は一足も無駄にならない。古靴や古シャツをひろげてゐるのがあつたがこれにはあまり人が集まつてゐない。繩、布、綿、帽、臼、周鉢の類、陶器、食器類や地上にゴロリと投げ出されてある。

殊に奇異な感じを抱かせたのは、市場（こゝでは雜貨店のこと、雜貨店のこと）で賣買場と呼ぶ、內地人の見物では[illegible]のいはゆるあらゆるものの屋）をひさぐ露店だつた。

いはくナイフ、いはく鋏、いはく鏡、いはく櫛、いはく飾、いはく種多なものが、ゴチャゴチャに置き並べられてゐるが、そのどれもが物の役にはたちさうもない粗悪極まるものばかり一人の男が、聲をゆりく\〵阿呆陀羅經のやうな節でしきりに「売りさばせ」と呼ばゝつてゐるが、習慣的にたゞ呼ばゝつてゐるばかり、聞いてみても微笑を感じる。

何といふ荒廢寂寞たる生活であらう少しく殷盛な市ならば總に入つた鷄だの、ぶただの牛だの雞だの、鴨だの、庖厨の脊くはしいにほひを聯想させるくさ\〵のものが見られることであらう荒寥の市の上には琥珀の飾物やに乏しい眞子、雜穀、胡麻、松茸（たばこ入れ）の類が置き並べられるとてあらう。生活を潤色する秋の草花も必ずそこに點綴されることであらう。顏料の匂ひの中に、左柵門脇りのやうな騷擾、春香傳の一くさりでも謡つて聽衆の喝采を博し出すあたり感激のどよめき、聽衆の歡呼する光景ぐらゐはあつてもよからうではないか古劍の碎鍔の石摺りなども、こうした市の片隅に床しさと落着を漂へるであらうと思はれるが、頽廢した生活にはさうした夢は許されない。

この市日を一めぐりして、そこに展開された生活の現實には、娛樂がない。慰安がない。趣味がない。そして何がある？たゞ僅に死なゝいだけの苦しい喘ぎがある。

心づいて見ると、ノロ\〵と往來する人の顏は、陰鬱を極めてゐる。その眼の鈍いまたゝき、殊に眼差に缺けた蒼い顏、殊に沐浴を取つてゐないために汚れ切つたずゝ黑い顏さ生命は遠くの世界へ置き忘れて來たらしい力ない肉のたるみ、たまに內地人が通ると思へばベンベラの羽織に鼻下の八字髭、狡猾らしい眼の光り、この顏が何に衣食してゐるかは直に判る。內地人も朝鮮人も、地中に取入れられやうとしてヤッと踏みこたえてゐるといつた風の、寂しい顏ばかりである

と、聖の一角、赤煉瓦の新しい建物、まがひのドイツ瓦の屋根が見えた。どの顏もどの顏も、子供ら遊びの群衆が二十人ばかり醫院へ向に汽車で歸るのだらう。學校の日さしがもう落ちやうとしてゐるけさから[illegible]、桃多の鈍いと思び返して窓を[illegible]いだ。天も、地も[illegible]と人間性かりをのぞき込みすぎる。胸を開いて一呼吸する暇だこれはいけない、私はあまりにもゐるうちに心が暗くなつた。あゝの句をおもひ出した。ロづさんで

> 離き國を
> 作れるものかな
> はげ山の、あか土山の
> 山つゞき

私は、故山地白雨君の國の頽廢と殘樂の陶醉に急だつた朝鮮を思つてゐなかつた、たゞ朝鮮に「明日」があらうとは、大院君も、これに止むべきものであらう、たゞその沈み行く最後を詠嘆する見るやうに、ぢつと打ち眺めて、人の天も地も人も黃昏の鐘聲を聽くやうに生活の競爭がないならば朝鮮はその背をうつとしたらどうだらう。君との天下地上の人間に、「生はれぬとて、その咽喉を扼し、そ家に能率を強要し、能率があら進步のほかはないとして、八十の齡を許されない。後退すべからずと、勿論、人間は子宮に還元するならぬのだらうか。のだらうか、開發されて行かねばかうして朝鮮は開發されて行く強烈な不調和な存在だらう。は「金融組合」だつた。何といふけばけばしく目立つ、見ればそれ

イヂケ方であらう、何といふ因循しい暗れやかさがない。何といふ來た。

「小さな老人だ――！」

見つめてゐた私の頬に涙が傳はつた。（完）

みどり子……◇

第二浦　田井榮毛尊

病夢のとほの悲しさ菊に歩す
ペル押すや諸影遊ぶ月の戶に
厳の甜にきらめく星や十夜寺
斯許りの雨に戻りし夜折かな
秋燈に暗りそめたる嬰子よ
妹や得窮手踊り月の座に
生まず女のかほそき頸秋灯
庵主に從ふ月の廊下かな

月見の宴

月いまだ纖雄點せ座にありぬ
京梔は溪流のほとりに在り
殺し衣に羯鳴遊ぶ俠物かな

將棋新手合（五）

於東京市日本橋區蠣殼町一ノ四　濱田木寺肚外

香△五段　平野　信助（東京）
▲三段　齋藤銀次郎（東京）

（圖は前號指了の局面）

九	八	七	六	五	四	三	二	一	
[illegible]	[illegible]	[illegible]	[illegible]	[illegible]	[illegible]	[illegible]	[illegible]	[illegible]	一

落

△六二金▲同飛ナル△七一金▲五三龍△六五銀▲九五步△六二銀▲四二龍△五六步▲五二龍△四七と▲三二馬△七六銀▲九四步△七七銀▲同桂△九二步▲八五桂△八四金▲五九金打△三八龍▲五四桂△四四角▲六二桂ナル（以下次號）

濱田木七段講評

◇上手方五六步打は手筋である
◇下手方三三馬は少々早い九四步九二步三三馬七六銀同馬同桂同馬と指す方優つてゐる
◇上手方八四金と防いだのは堅實なる手である
◇下手方五四桂は面白くない見に角三九步と打つ處である

下り

本線接續列車、新安州驛着時刻……[illegible]

列車番號	1	3	5	7	9
[illegible]	[illegible]	[illegible]	[illegible]	[illegible]	[illegible]

上り

列車番號	2	4	6	8
[illegible]	[illegible]	[illegible]	[illegible]	[illegible]

价川輕便鐵道

醫學博士　渡邊　晋

皮膚（皮膚病一般、美容手術）
泌尿（泌尿器病、淋疾）
性病科（黴毒、淋病、下疳）

診察時間　朝診　九時ヨリ十二時半　夕診　三時半ヨリ六時半　但シ日曜祭日ハ午前中

入院隨時

京城　黃金町二丁目一九八（日本生命ビル裏角）　電話本局八九四番

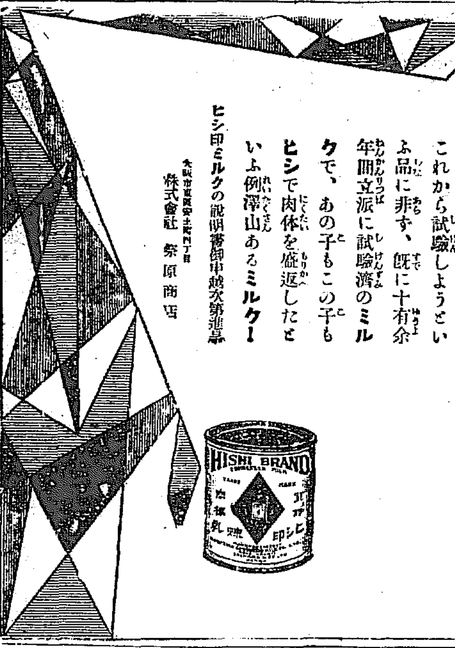

ヒシ印ミルク

これから試驗しようといふ品に非ず、既に十有余年間立派に試驗濟のミルクで、あの子もこの子もヒシで肉体を盛返したといふ例澤山あるミルク！

ヒシ印ミルクの說明書御申越次第進呈

大阪市東區安土町四丁目　株式會社　祭原商店

ト26-133

大田　忠南大田

名物　リンゴカステラ

中田堂

京城本町三丁目十八番地

內科胃腸病　腦神經科　北島醫院

電話本局二三七四番

便通に注意

ラキサトールの說明書實驗報告集無代進呈

便通は健康者に於て毎日一回を正規とす、四五日に亘り便通なき場合は頭痛、眩暈、虛憩の感、惡心、嘔吐、不眠等諸種代謝障害の原因となる、故に便秘あるものは常に下劑を用ひて便通を整ふべし。

新下劑　ラキサトールは

現代科學に立脚して製したる學術的製品にして本品の特徵は奏効確實なるは勿論、無味無臭にして婦人、老人、小兒も服用し易く、腹痛、仙痛、裡急後重等の副作用なく且つ習慣性を來さざる等本品を措て他に求め得ざる所なり。

發賣元　大阪市道修町　株式會社　塩野義商店　東京出張所　日本橋區大傳馬町

五つは若返る美肌料

クレームレート

懸賞募集

賞金參千壹百圓

壹等　金六百圓　勸業債劵　貳拾圓　參拾名
貳等　金五百圓　復興貯蓄債劵拾圓　五拾名
參等　金五百圓　復興貯蓄債劵五圓　壹百名
四等　金五百圓　レート進物箱壹圓　五百名
五等　金壹千圓　レート石鹼　廿錢　五千名

課題

クレームレートを
御主人の……ヒゲ剃後に……半グラム
奥さまの……脂おさへに……半グラム
お孃さんの…お化粧下に……一グラム
坊ちゃんの…アレ止めに……半グラム
お使ひでした
皆では何グラムになりますか

規定

一、答案用紙　クレームレートの入れてある青い函を開いて裏返し白地全面に記入
一、締切　大正十五年十二月十五日
一、發表　大正十六年一月下旬本新聞紙上
一、入選　正解者の總數を抽籤にて等級を決定す
一、抽籤　東京小間物化粧品商報社に於て記者立會の上嚴正に執行

やさしい課題

クレームレートが多大の御信用を得て益々御愛用の御ひいきに加しつゝあることは偏へに皆樣の御愛用の賜と深く感謝いたします弊店はこの御好意に報ゆる爲又一面國產クリームの宣傳の爲に各位のお慰みとして玆にやさしい問題で大懸賞を發表いたしました何卒規定に基き御應募の程願上ます

――答案の書き方――

（一）何グラム
（二）クレームレートをお求めになつた販賣店の名と所
（三）この廣告を御覽になつた新聞の名
（四）あなたの明細な御住所姓名

――送り方――

開き封にして二錢郵便切手貼用（三十匁迄二錢）

宛先　大阪市東區南久寶寺町四丁目　株式會社平尾賛平商店懸賞係

實物四分の一縮圖

小瓶定價三十錢
中瓶定價四十五錢
大瓶定價七十錢
徳用瓶定價壹圓四十錢

クレームレートには四種あります御使ひ前には大瓶が徳用です、又答案はどの箱でもお使ひになつても御隨意です。

販賣店優待　應募者の推薦による

レートモスリン懐中鏡旗

壹枚宛八拾店に進呈

上記一、一等當選者位の賣買店を求めた者として贈呈

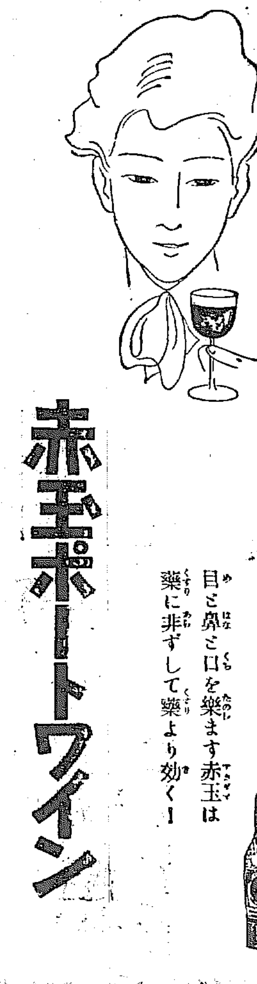

赤玉ポートワイン

色と香と味

目と鼻と口を樂ます赤玉は藥に非ずして藥より効く！

朝と食後に

クラブ洗粉本店謹製の

クラブ煉歯磨

効力第一

クラブ歯磨の並びなき効力
クラブ歯刷子の類なき効果

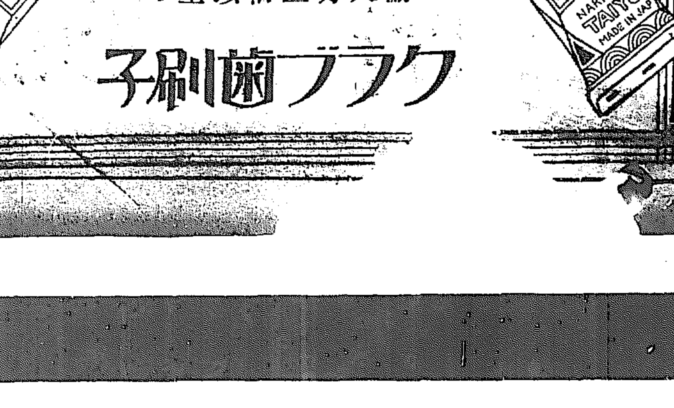

植毛並に消毒完全

耐久力三倍以上の

クラブ歯刷子

四戸四棟全燒す

…廿日京城へ…千九百餘圓…午前一時五十分大邱を出發…當局…遞送の豫定である…廿日京城に到着の豫定であつたが…大火事であつた…消防組必死の活動によつて鎭火、損害四戸四棟…

鮮女轢殺され

…一丁餘の地を進行中…附近の士を取りまきアハヤ騷擾におよばん…

▼五黄△心に喜びを生ずる…つて和親圓満…北と西が吉
▼六白△目上の助力を受ける日…
▼八白△…いて目的を占め…北と西が吉
▼九紫△九分通りまで進行して…
▼…たる…に…南と西が吉
▼三碧△口舌を持込まれ易い日…

◇植物染め◇

高雅な色が永久不變 しかも甚だ簡單に……

秋の家庭手藝

路傍の草や、日々のお臺所に出る廢物で、いかにも永久不變な立派なる染物が出來ます。左に二三を申し上げませう。

◇よもぎ染　これは八月九月頃の成長し切つたよもぎから染料をとつた、薄緑色です。鑛物性の染料のやうに人目に立つ光りもなくて落ついた感じを持ち、印刷インクのやうなあくどさなどは勿論ありません。全く高雅な色です水二合の中へ、長さ一尺五六寸のよもぎ三本の割で、手頃の鍋でもつて一時間ほど煮ます。どろりとしたるが出來ますから、それをこしてかすを取りすてます。

◇そめやうとする反物をしんし張りか板張りかにし、それへハケでぬります。反物は前もつて湯通しをいたしておきます、こい色にそめやうと思ふならば、一度かわいてから再度ぬります。そめ上げかわかしたものを、水の中にひたし、色どめつや出しを行ひます。これにて見返る程のおちついたよい色となります

◇黒大豆染　これは黒の大豆を一合水二合の中に入れ、煮て作つたしるでそめます。そめ方、色どめの方法は、前のよもぎの場合と同じです。これは紺染のいかにも古代じみた、とても外の染料ではこんなよい色は得られません中年の人の帶などに工夫して用ひたらどんなにか立派なものとなりませう幽玄な秋の色でせう。

◇小豆染　これは小豆一升に反物半反の割で、鍋から反物を入れて煮ますと、いかにも美しいローズ色にそまります。明礬水を色止めしたものへ、クレオンか何をあしらひ、カーテンにしたものなどは實に高雅です

◇近年の服飾界には、しきりに古代模様が復活して來てゐます。しかし古代ものに使はれてゐる、あの高雅な色は、どうしても今日の顏料の染料では得られません。そこへゆきますと、この植物染は實によい色を出します。創作や廢物利用のために、種々御研究あらんことを希望いたします。

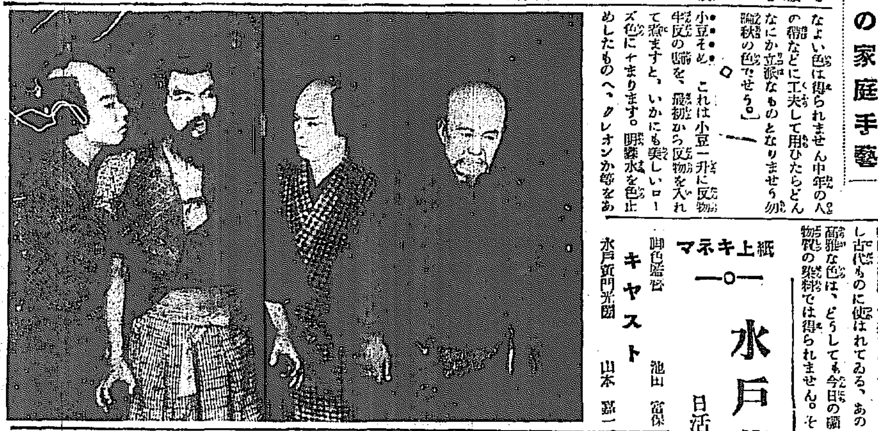

紙上キネマ

—○—

水戸黄門

日活新舊劇部員總出演

キャスト

御色監督	池田富保
水戸黄門光圀	山本嘉一
佐々木助三郎	河部五郎
渥美格之丞	尾上多見太郎
川島土佐守	尾上卯多五郎
山口藤源兵衛	澤守精一

梗概

徳川の士民等しく遊惰の夢を貪つて居た。元祿五年水戸黄門光圀は佐々木助三郎、渥美格之丞の兩臣を供につれて、民情を探るべく、百姓姿に身をやつして諸國漫遊の途に上つた。松屋の宿で武者修業の細川勝太郎、細見小平太の二人と意地の張合ひから思はぬ災難に出あつたのを手初めに、いろ／＼の事件が次ぎから次ぎに起こつてくる。中にも胡蝶の蝿小猿の長蔵を輩下にして供につれたり、猿股村では石運びの音頭取りとなる。住吉街道の藪らちやら、諸國漫遊の種々な名の征伐などで奇談珍談の種がまかれる。日活新舊劇部俳優の總動員で故松之助の遺志をついだ近作の大作である。本篇一の水戸黄門(寫眞は右端が山本嘉一の水戸黄門)

日和ぐせ……◇　渥陽　佐々木花骨

秋の水櫻塔朱けに沈みたる
月光の流るる雲のはざまかな
寺へまだ野菊の徑幾曲り
瓶にある幾日の野菊捨てに兎
蔦紅葉岩の間の古るやしろ
絲瓜折々月の障子に動きけり
宵々を降る秋雨や日和くせ
戻して寢るべき軒の銀河かな
古塚やそよぎやまざる夕芒
初袷めされし袴尻下り

咽喉の腫れ

(問) 私は十九歳の青年ですが去年の十月頃風邪をひき體溫が四十度ありました、その時左側の咽喉がはれ出し醫者の診斷では扁桃腺からかとの事でしたが含嗽藥で癒ると申されますから十日間許り含嗽しました、然し効果見えず、そのまゝゐました、所が二三日前から左側が少しはれ出て唾を飲み込むのに痛い様です、何の病氣でせうか(光化門通り心配生)

答＝急性扁桃腺炎でせう。習慣性に炎症を起こす扁桃腺は手術した方がよろしいと思ひます、簡單な手術なら一週間位で兩方出來ましよう、摘出法なら二週間位を要します(耳鼻咽喉科坂井博士)

夢と耳鳴

(問) 幼少の頃から耳鳴りがして時々氣にしその療法を知りたくあせつてゐます、また夜間睡眠の時には毎夜夢ばかり見るのですが睡眠に差支なきや、治療法あらば御教示を(龍山漢江通り河野)

答＝耳鳴りの原因は種々あり一々檢査してゆかねば判然な御説明位では判斷がつきません、およそ耳鳴りは耳そのものゝ病氣の時にも又神經衰弱の場合にも來たります、毎日夢ばかり見るとのことなれば或は神經性のものかも知れません、内科醫の診察を受け神經衰弱症でもあればその療法をなしそれでも効なき時は專門醫の診察を御受けなさい(耳鼻咽喉科坂井博士)

新局圍碁

(四)　長谷川(先)　(四段)
前田陳爾　(四段)

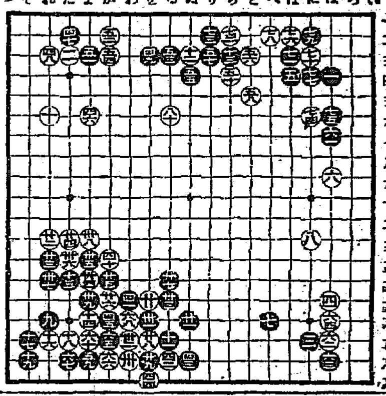

六九粘

六一	は七	六六	は十七	七一	は十八	七六	は十六
六二	か十七	六七	か十八	七二	た十八	七七	わ十六
六三	か十五	六八	に三	七三	ほ三	七八	ち二
六四	り二	六九	に六	七四	は六	七九	ほ二
六五	に四	七〇	へ二	七五	に二	八〇	る六

黒曰く六十五、六十七は今打つ時でなかつたかも知れませんが先手で四目が取れるものですから實は始め五十九と打つた時には六十六と突出して劫にする手を考へて居たのですがこの劫は甚だ損な劫で又白に劫立つかが多くて、到底打てないものですから斷念して遂ひました白曰く下邊の白を生きてゐるのも大きいのですが本棋が後れると思つて攻めにゐつたのですが除り良結果も得られませんでした

京日童話　金山銀山(四)

楠田敏郎

『あ、こいつだな』

あきれて、新作がいつた。

『あ、こいつだな』

兎が、だまつていつた。

新作は、あきれ返つたが、面白いともおもつた。物をいふ兎だ！

これをとつて、町へ持つていつたら、木なんかより高くうれるにちがひない。そしたら、藥を買つておよめさんに飲ませることが出來る。

さう思つたから、一生懸命に追ひかけ初めた。が山を走るのはうさぎの方がうまい、つかまりさうでつかまらずに、ぴよい、ぴよいとどこまでも逃げてゆく。

それをまた、夢中になつて追つかけてゐるうちに新作は、鉈をこえ、谷を渡り、崖つぱを通つて、だん／＼深い山の中へ這入つて行つた。

そして、もう一足で兎に追ひつくといふところで、その、大切な物をいふ兎を見失つてしまつたのである。

『おや、何うしたら』

立ち停つて、ぼんやりしてしまつた。

それに、困つたことには、夢中で兎を追ひ廻してゐた爲に、道がすつかりわからないのだ。

日は暮れかゝる。

兎には逃げられた。

道はわからない。」

新作は、急にお家のことも心配になつて、泣きさうになつた。

『心配をするから、早く歸つていらつしやいよ』

およめさんがさういつたのに、兎なんか追ひかけて居たのが惡いのである。

後悔して、ぼんやりしてゐると、どこか遠いところから、人の話しいものが聞こえて來た。たしかに人の聲だつた。

柳澤騷動【23】

桃川如燕演　田代曉舟畫

婦人を愛す

◇…名策はないか…◇

柳澤彌太郎は牧野の用人三宅彌一右衛門にむかひ『たびたび御當家に參るがこの備後守樣にお目通りをいたす事がならぬ、それは御多用でもあらうが、もうこれ今日で一月あまりも御就任いたさん、何ぞお氣に召さぬ事なぞあつてかどうぞそれを聞して貰ひたい、此愚おろかな拙者とて不知不識不調法をいたした事もあらうがこれがよろしくないと仰ればお詫もいたす、貴公は定めしそのことを存じをらう』彌『イヤあなたに不調法のあつた事はうけたまはりません、何分御多用で今日は土居相模守樣のもとにお出でになりました、それは御内談いたす事がございまして』柳『御内談、さりとは心がゝりな事だナ、土居殿は御老中、天下の政治をお執りなされる閣老の筆頭に御内談あつてお出になつたとは一大事出來いたしたナ』彌『イヽエそれ程の事でもございません、あなたゆゑお話申しますが御他言は御無用、御承知でもございませうが當上樣はどういふものか婦人をお側に近づけず、男子のみ御寵愛なさいます、明方なぞでも美少年を見るとあれは御本丸向きだなぞと申して居る程、お美しい御器量がありながらそれは飾り物同様、樣ぞ大奥にお出になつた事がございません、それを御母堂桂昌院樣が大層御心配なされて御婦人をおすゝめ申しましたが、女は嫌ひぢやと仰せられ御酒宴の席へも女子は一人もお召しになりません、それはよいとしても御世つぎを擧げる事が出來ません、昔から男が子をうんだ例はありますまい、なんとかして御婦人をおすゝめしたいものと御母堂樣は申すまでもなく、御一同も心を痛めてをりますが、第一上樣はお小姓のみお愛しなされて女子のにほひもかがぬとは、益い譯ではいへませぬが困つてをりますナ』柳『アハヽヽ馬鹿な話だおろかな事だ』彌『何がおろかでございます』柳『よく考へて見なさい男と生れて女子を嫌ふ者はない、又女子として男をしたはぬ者もない、男女相愛するは天然の約束事だ、然し上樣が女子に近寄らぬは深き思召あつての事と存ずる、

…ひではないつゝしんでお出になる、さすればこゝにちつと工夫をいたさば必ずお愛しなさるに相違ない、かゝる小事に備後守樣はじめ御一同心を痛めるとは失禮ながら愚の至り、總て物事は深く考へると失策する、あまり念を入れるとかへつて過失を生じる、ましてかういふ事は淺い處に目をつけねばいかん』彌『それでは上樣が女子を御愛しなさる何ぞ名策がございますか』柳『左樣拙者にお任せ下さらば忽ちお小姓方を遠ざけ女子に接近いたすやうにいたす』それを聞くと彌一右衛門は膝を進め彌『その御名策を承はりませう』といつたは柳澤の策略を聞いてこれを自分の心から出たやうにして利益を占めるつもり、ところが柳澤は才氣ある人物とて自分の功を他人に奪はれるやうな甘い者ではない　柳『お話し申したいがと今日は用事もござる、何れ四五日内に參つて牧野殿に申し上げることにいたす』彌『イヤ、左樣でもございませうがちよつとその御名策を伺ひ今日にも主人へ申し入れて上樣が女子を御寵愛遊ばして御世つぎを設ける事になれば天下の御爲、從つて牧野のお家御繁昌、是非その御名策を伺ひたい』柳『お話しいたしたいが、取り急ぐ事もござるゆゑ』彌『でもござらうがちよつと一言肝要な所をお話し下さい』柳『コレよ、酒の支度をいたせ、あの頼みに參つてきた肴があつたナ、あれをさしみにして持つて參れ先づ柳澤殿の御名策を伺ひたい、コレ何をいたしても早く酒を持つて參れ、それに膳をつくり身にして、早くしろと申すに』柳澤驚いたした態の名策を…柳『イヤ何れその内に參つてゆる／＼お話をいたす、コレ何をする、袖を押へてはいかん放しなさい』彌『まづあなたよりお話し下さい』柳『さう申されては困るエ、袖を放して／＼と振り拂つて出て行きました。

京染はみのや一等

海川魚　鳥水焚　加茂川　本ビル横　電本三五〇

滿田齒科醫院　京城本町二丁目(朝鮮銀行前)　電話本局三九一四番

龍山隼例會(十八公報)

雨の窓のそりと一羽刈田哉　窓山
夜學兒や月の小道の鳥の聲　鷺草
厨の灯消えて蚯蚓の啼きに鬼　吼
秋薄寂酒飛べ入行く秋　ゆらき
夜學の子宙歌唄ふて歸り兎　一山
足跡に月影霽き刈田かな　角丸
古ひたる寺の襖鶴や女郎花　桂秋
蚯蚓啼く溝のつまりし一所　弦月
月と書き刈終し田の案山子哉　牛步
獵人の犬吠え寄る案山子哉　松濤
飛びぐにある一村稻の秋　碧星
蚯蚓啼く干つくねたる厨草　雨瓢
納屋よりの鶏打つ音や草の秋　奈々

京城俳句會(烏竪居)

山を下る惣畑の夕露　青学
留守をする朝からの庭に蔦　孫邦
お蟋蟀の一疋鳴く今夜かな　鳥堂

●肥り過ぎ、やせ過ぎの
●男女四十歳以上に多い

糖尿病をすておくと

肺結核、心臟、腎臟病、老衰、血管硬化、惡性腫物等を發し死因となる

●ふしぎに効く高山植物を發見す
●のめばヅン／＼糖尿が減じて治る
●性慾と精力が恢復し元氣旺盛になる
●日本人の糖尿病には一番良い
●全治者の多のに驚く

發見者、吉友氏は皐漢醫法研究者として二十有餘年間、或は野に伏し深山に願り人知れぬ苦心をしはからずも大自然の惡魔を育つ高嶺野生物を發見し、これを主藥とし日本に初めて製劑したる茶劑強命精は現代醫學に於て根本治療至難とせる、糖尿病及び之を併發する、のどの乾き、多尿、尿頻數、倦怠、衰弱、頭痛、不眠、腫氣等を治する効力明かにして、西洋藥の如き副作用全くなく一種高貴なる風味を有する　全治者の多いみよき茶劑である。のには發見者も意外として居る程で諸家の用命引きも切らず、實驗者の喜ぶのは當然のことである。詳細なる顧状書は現品に添附、絶對に代用なき故茶劑強命精と指命を乞ふ

多數禮狀あり

定價七日分一圓今錢　十四日分三圓九十錢　廿日分五圓六十錢　四十日分九圓　郵便カワセ振替注文は送料十二錢　代金引替は送料三十錢　切手にて必ず前送を願ふ

發賣元　東京本郷區湯島坂町五十二番地　河合洋行　振替東京四六一八二番　電話小石川五一二番

京城府南大門通五丁目四番地　河合洋行京城支店　電話長本二五六七番　振替京城四六七七番

京城府貞洞二一七　竹内洋行藥品部　電話光化門一三一番　振替京城七〇九番

京城府南大門通二丁目三〇　竹内洋行藥品部　電話本局二一九七番　振替京城一九一〇番

京城府旭町一丁目三二　電本一六一四

内科　兒科　コムラ病院

醫學士　小村榮三

血液ワッセルマン反應其他一般病的檢査　入院隨意(普通病室 隔離病室)新設

●アナタ　頭のある事に氣が付きはしませぬか●自分の頭が　頭に氣のついた時は既に頭がわるいので●頭が痛む程でなくても●重いか●クシャクシャするか●ボンヤリして何となく不快を覺ゆる時です●そんな時に　ノーシン　をタツタ一ぷくのんでごらん●忽ち頭ははつきりし面白い程快くなる●

育てる力　伸ばす糧

お乳のない子を丈夫に育てる舶來品より良いミルク

—母乳代用コナミルク—

森永ドライミルク

佐藤。久保山。濱田。安藤。各醫學博士推奨

皮膚病新藥　アスター

本劑の三大特長

1、寄生菌虫を死滅せしめ消毒收斂の効甚大
2、臨床上無刺戟にして毫も副作用なく
3、少量の塗擦に依りて効果頗る迅速なり

(適應症)　疥癬、頑癬、頭部脂漏、白癬、錢癬、皮膚缺乏症、痒疹、汗疱、及一般寄生性皮膚病。

發賣元　大阪　丹平商會　(全國藥店にあり)

美容の泡が立つ

ベルベット石鹸

作用が緩和です　からお顔やお肌の荒れがちな秋から冬へかけては殊にベルベット石鹸に限ります……

石鹸は日用品です　から品質の優秀な値段の安いベルベット石鹸を御愛用ください……

ハーブ洗濯石鹸　よく落ちる…手の荒れぬ經濟な洗濯石鹸です…

日本サーメー同業　ベルベット石鹸株式會社　發賣所　大阪中之島二丁目二五

財界のにほひ

明化運動

預金協定違反が起り得るとすれば、その豫防のために勉強率を立てる。しかし勉強率なるものはもと會館の知れぬものである。會館の知れぬものを立てゝ協定違反を豫防しなくともよいと思ふ。會館の知れぬものは全廢して會館の知れた豫防法を講ずるがよい。物事はすべて明るいに限る。◇勉強率を廢すると預金協定利率が裸となり金融組合の公定利率と對立することとなる。その間にひどい差異があると乙種銀行が困るから乙種銀行勉強率撤廢の提議もしかねず、勉強率制定の提議もしたへなる。いつや金融組合側の議抑により相當程度の引下げを行くば文句がないとになる。競爭もよいが時ありて協調が大せつである。大せつなことを誤らずんば世の中はズンと明るくなる。◇火保協定に違反が多いとの噂を聞きすぎる。これなども明るくせんとすれば明るくなること勿論である。當事者よろしく考ふべきだ。營業税緩和運動も明るくない。なかんづく仁川商議のそれに於てもあり會和の聲を聞いて本府は資本利子税を創設し卅萬圓ばかり増收する。さすれば原案百萬圓から既定三十萬圓を差引き更に利子税三十萬圓を差引けば殘るは四十萬圓の増收にしかならぬ。四十萬圓位なら往生してもよいことになる。四十萬圓ぽつちで緩和を懇望してはそれ程の負擔力もないのかと物笑ひの種にこそなれ、自慢の代とはならぬ。はじめた運動やめられぬといふのは男氣に似て實は女の甚だ陰險な氣持である。本府への具陳はすんだがその追擊はプツツリと思ひ斷つべし。

三厘高以内で 乙銀と預金協定
各金組への通牒

京城組合銀行では預金利子勉強率の全廢決定とともに鮮內各地組合銀行にも勉強率撤廢方を慫慂し、また金融組合との協定も可能なので各地の撤廢は實現するであらうが、一方金融組合側では十九日の全鮮金融組合理事長會議で協議し金組本來の使命に鑑みて預金利下は不可なりとするものもあつたが、松本理財課長の說明によつて結局引下げに決定し廿日中に總督府より鮮內各組合に對し金組現行率を組合員外の預金に限り乙種銀行と同率若しくは三厘高以内に限るやう協定方を取計られたしと通牒を發したが地方々々によつて個々に協定するのであるから協定利率および施行時期のまちまちなるは免れまい、なほ從來に徵して基礎薄弱なる地方銀行中には或は協定限りを余儀なくせしめられるものがありはしまいかと憂慮するむきもあるが、本府では銀行協定を年一回程度に行ひまた違反の疑ひあれば臨時に檢査し事實あれば組合銀行等をして世上に公表し以て制裁せしめる方針で銀行側の自發的協定を助成してゐるやうであるから協定は勵行されるであらう、なほ協定違反は當局側をして監督に指導せしむべしとの說もあるがこれは實現しないとみられてゐる

經濟協會の大擴張
可能性あり

金組聯合會理事長會議は十九日を以て終了したが、同會議で金組關係機關たる朝鮮經濟協會の改稱問題が協議された。現在の經濟協會は金融及財政に關する事項を調査研究し、毎月雜誌『金融と經濟』を發行してゐるが、『經濟協會』なる名稱では金融組合の機關としてふさはしくないので、これを金融組合協會と改めなほ事業をも積極的に行はうといふのである。事業としては協會の豫算を三倍程度に増加し現在以外に組合趣旨の徹底普及、職員の優遇、共濟會組織、物品の共同購入、人材養成等であるが、現在の組合の消耗品が一年に約三十萬圓に上るので共同購入とすれば三割內外の節約を見込まれるのでそれを人材養成に廻さうといふのであるが、本府當局も大體贊成してゐることゝて實現可能性が十分あるわけである

各商議意見
總督府へ具陳

營業税改正に關する商議聯合會の諮問に各商議では既報の如く回答して來たが、いづれも緩和方を要望して居り、回答未着の釜山、鎭南浦三商議も同樣に緩和要望と思はれるので各回答をそのまゝ總督府に提出し民意のあるところを具陳した

第二回 米作豫想
千五百三十八萬石見當

米作第二回豫想は來たる十一月一日發表のはずであるが第二回豫想に對する見込みとしては昨年第一回豫想一千四百八十八萬三千九十五石に對して第二回は一千四百八十六萬三千三百七十七石、約二萬石の減少であつたが、本年第一回豫想一千五百四十一萬八千五百十六石に對して約二萬五千石乃至三萬石の減少、即ち一千五百三十八萬八千石見當とみられてゐる、即ちこれが理由としては本年は豐作を傳へられたが北鮮方面は成熟後で大した影響なく、南鮮方面も今後降霜のなき限り大した被害を認めずにある。かつて黃海道の京畿道は多少の減收を豫想さるゝが、これとて大局に影響なく、慶北は錦川方面に一部被害したが第一回豫想と大差なく、南北は大邱を中心に各地に被害はあるも海岸地方豐作のため第一回とバランスはとれるといはれ全北も亦た同様狀態で約三萬石の減少で第二回豫想はたてられる模樣である

社長格
丸石商會京城支局長 岡山福四郎氏

◇資本金三百萬圓の丸石商會は支店を大阪、横濱、福岡、名古屋、ロンドンおよび京城に持つ。京城が自轉車に關して大阪横濱と比敵し福岡名古屋と雁行するのはさもこそとうなづかれる。京城支店は商戰としてロンドン支店と同格に認せられるに不思議のありやうがない。

◇何しろ相手が自轉車である。かごやりキショウのノロ〳〵して居ては間に合はぬ。從つて支店長の努力絕倫でしかも頭腦明せきでなくばかなはぬ。岡山福四郎氏はさすが社長山口佐助氏のめがねにかなつただけに資格は十分、年齡わづかに卅六歲、大阪生れの商才に富み關西大學に學んだから常用の學問にも事を缺かぬ。日く八丁手八丁の敵るの快男兒である、御存の實業家が尼ケ崎の資產家でその一人娘をくれた程だから眼より觀がツこのだ。

◇金鯱子五百余の販賣店を指揮して邁敵なき手腕は推賞に値す。ブリミヤの堅牢無比は丸石商會のほこりだ。岡山氏はけだし丸石商會のブリミヤか。

道畜產主任會議
廿日から總督府で開催

各道畜產技術主任會議は廿日午前九時から本府第二會議室で池田殖產局長統裁の下に開催したが、當日午前中の池田殖產局長の演示は左の如くで、廿二日まで開催され其の日程は左の如くである。

▲廿日午前中殖產局長演示打合、午後打合
▲廿一日午前午後打合
▲廿二日午前局長訓示、道提出打合、午後講演

今回各位の會同に際し所懷の一端を述ぶるの機會を得たるは最も欣快とする所なり凡そ畜產は農業の基本にして耕耘並に肥料の運搬等古來殆んど畜產に俟たざるなし而して我か朝鮮に於ては畜產の全部は殆んど畜牛飼育に在るの現狀なるを以て農事の改良發達を企圖せんと欲せば先づ第一に畜牛の利用を旺ならしむると同時に之が增殖を策せざるべからざるや論なし始政以來總督府に於ては朝鮮牛の系統性質を調査研究したる結果同血の改良繁殖の大方針を確立し爾來畜牛の改良增殖に鋭意し來りたるは各位の夙に熟知せらるゝ所なり然るに畜牛總頭數は今尚百六十萬頭を算するに過ぎずして農家總戶數の二百七十萬戶に比すれば未だ其の及ばざる所頗る大にして今日朝鮮に於ては尙約百萬戶以上の農家は曰ら一頭の耕牛すら有せずして農耕に從事しゝあるの現況にして之困に牛は農業の一大缺陷なりと云はざるべからず彼韓國政府時代に於ける政治の弛廢と民力の枯渇の結果は農事の改良を見るべきものなきは勿論年々掠奪農法を繰返し來りたる結果今や地方の減耗は其の極點に達し單位面積の收穫を內地に比すれば其の半數にも達せず之を補ふの途なく如き之を內地に比すれば其の半數にも達せず之を補ふの途に對する各種農作物の生產量の依り深耕を計ると同時に厩堆肥の增製を促し先づ地力を回復するを以て最も緊要なりとす殊に朝鮮牛の如き牽乳を以て飼育の目的とせざるものに在りては肥料の製造を以て畜牛飼育の第一義とせざるへからすと云ふも敢へて過言にあらざるへし之れ本府が本年より向ふ十個年に亘る自給肥料の增殖計畫を樹立し多額の經費を之が實現に使用せんとする所以にして昨年來本計畫の發表せらるゝや各地方に於ける自給肥料の增製頓に旺盛となり二、三地方に於ける實績の如きは實に刮目に値するものあるは誠に欣快とする所なり由來畜產と畜產とは密接の關係にありて相俟るへからざるものなるに拘らず從來の實績に徵するに動もすれば其の關係未た密接なるに至らざりし地方あるは太に遺憾とせしたる所なりしか近時自給肥料製造の必要力說せらるゝに及び早くも之が實行に着手したる地方に於て普通農事と畜產との關係從來より一層密接の度を加へたるが如きは農事の改良上誠に愉快に堪へざる所なり

本府に於ては大正九年產米增殖の一大計畫を樹立し爾來之が實現に努め來りたるも施設未だ充分ならざりしを以て本年より之が計畫を更新すると共に農事改良資金の一部を割きて畜牛增殖の用に供せむとす之れ朝鮮に於ける民度並に四圍の事情より察し產米增殖の事業の如き其の計畫の一端を畜產に置き深耕と自給肥料の增產とに依り耕地の改良を行ひ以て收穫の增加を期せんが爲なり而して右資金の貸出は本年より向ふ十四ケ年の久に亘り年々繼續して施行せらるべきものなるが故に之が適手の初年に於て愼重なる考慮を廻し計畫の遂行上遺憾なきを期せざるべからず之れ今回各位の會同を煩したる所以なれば各位は地方の實情に鑑み腹藏なき意見を吐露して愼重協議を遂け適當なる方策を樹立することに努めらるべし、養豚養鷄の事業は農家に於ける好個の副業たるは一般周知の事なるに拘らず其の發達遲々として進まざるは甚だ遺憾とする所なりと雖地方に依りては近時改良の實績相顯著なるものなきにあらず而して其の內容を檢するに地方特有の廉價なる飼料の利用と豚鷄の排泄物を肥料として利用せるとは其の成功を見るに至りたる原因の一なるか如し而して將來斯業の一大發展を策せんには交通の便利なる地方に於ける生產品の販路を考慮して共同施設の運用に依り大量生產の實を擧ぐると共に生產物の檢査を嚴重にし更に販賣に對し最も注意を排ひ生產の增加品質の改良と同時に販路の擴張並に販賣利益の增加とを計らざるべからず朝鮮は幸に內地の大消費地を控へ居るが故に益々之が發達を計り擴鮮內に於ける供給を潤澤ならしむるは勿論進んで內地に對する移出を旺ならしめ以て外國よりの輸入を杜絕せしむるの域に達せしめざるべからず

全滿米穀組合活躍

【奉天電報】豫ねてより計畫中の全滿米穀組合は前に發會式を擧げたが今後滿洲米の改善及び輸出等につき今後大ひに奔走する筈であると

本府の指示 (中)
產業組合主任官會議開かる

五、產業組合の指導監督に關する件

產業組合の活動如何は地方產業及經濟の消長に直接至大の關係を有するのみならず產業組合の如き中產以下の相互扶助の團體にして而も多額の事業資金の借入を必要とするものに對しては特に周密なる指導監督を加ふるの要あること言を俟たざる所なり而して其の指導監督上必要なる事項に付ては別途通牒を發すべき見込なるも要は法令、定款規程及通牒等の趣旨上の指導監督の積極的に實地に就き(一)指導監督の適正上の(二)更に命令又は處分を必要とするや否を監査し(三)上の指導監督か果して地方產業經濟並社會の實情に適合し居るや否を調査し以て機宜の措置を講し其の機能を發揮せしむるに遺漏なきを期せらるへし

六、產業組合の借入金に關する件

產業組合の借入金認可方針及申請手續に關しては既に通牒を發せらるべきを以て其の認可に付ては右に準據し特に深甚の注意を拂はるると共に借入金は眞に資金の需要を限度に止め以て之を確實に運用せしめ償還期を延引するが如きことなからしむるに遺憾なき樣期せらるへし

七、共同作業場の獎勵に關する件

今次國庫より補助金を支給し紹布及麻布の共同作業場を設置することゝ爲りたる諸君の既に了知せらるゝ通なるが理論上より觀るも將又實際上に考ふるも產業組合に於ける利用事業として經營するを最も適當と認む蓋し中小產業者をして大資本家大事業家と同一の經濟的地歩を得しむるには利用事業の活動に俟つ所極て多きに拘らず該事業は比較的多額の經營費を要するのみならず其の經營亦比較的困難なる事情在るを以て就中其の必要と認めらるゝ紹布及麻布共同作業場の設置に對し特に國庫補助の途を開き該事業を以て將來は其の實績に依り更に種目を加へ之が普及を爲すべき計畫に付諸君は克く其の施設方針に順應し其の機能を發揮するに遺憾なきを期せらるべし

中旬鐵道輸送

十月中旬鐵道輸送狀況は十七日までの累計百三十萬五千七百六十六圓に達し豫算に對し八千三百六十七圓の增加で非常な好成績を示して居るが右は主として貨物收入に著しき增加を來したもので上旬より三千圓增の增加で前年同期に比し約四萬五千圓の增加である

經濟タイムス

◇鋼の需要は近年激增してゐるが地金の生産は少いので今年も年乃至廿年で生產不足とは心細い話

◇銃殺した肺投牛を商人に賣下げたことがあとでわかつて門司港務部では大恐慌

◇內地では信託業者が貸付つて無擔保でもドシ〳〵貸すので勸農銀や保險會社が面喰つてゐる

◇京阪地方では原糸崩落で多織物の商勢頗しく昨の安値を下廻る有樣である

◇東京電力や信越電力では鳥替相場の關係から外債募集の模樣

◇株式◇

手堅く保合
前場 昨後場に比して更らに手堅くこれは買場が榮總權盛を徐々に活厚となり後場の足並には好感を與へるとの見られるが當所は堅調なる風情に轉じ好味ある場面を展開するであらう

▲京取二十錢高▲鐘新二十錢高▲大新不變

後場も保合ふ
後場 寄付より睨みして不安が中々仲好さ小安く、當所もこれにつれて京取十錢高鐘新十錢高大新三十錢安の保合圈內にあるは中旬貿易は一千七百四十五萬圓ひ出超にて何れも期待してゐた事とて格別好影響を與へず唯底堅かつた位である、なほ仁取總會散迎相場あつた

▲京取十錢▲鐘新二十錢高▲大新三十錢安▲仁新一圓四十錢安

材料は惡い
然し悲觀不要

場面昨日より堅調といふのみにて何等特筆すべきものはないが材料は未だ不振なる形の所に在る所安にかゝわらず堅いたけ今後の伸びは恐るべきであらうと

地株現物商內

定期株の保合につれ地株界の取引は總會を控へて盛んに買付き當地は前日の出來たもの約三千株の取引を見たが本日の出來たものは其の一千六十株に達した

京電	二圓一〇	一百十株	
同	九圓二〇	百十株	
同四新	六圓〇五百	五十株	
電興	六圓〇〇	四十株	
殖銀	五二圓一〇	五十株	
殖銀新	三圓〇五百	七十株	
京南鐵	一四圓四〇	七十株	
朝鮮火災	一五圓六〇	百株	
朝鮮土地	二一圓七〇	五十株	

仲買委員改選

京取市場仲買人組合は來る二十四日の總會に委員の改選を行ふ事になつて居るかこれを機として相當に波瀾を見る筈である、現委員長中友吉氏は前回より辭意を洩らして居るに委員長に新田氏が推されるとの聲もあり新田辭任氏も委員長以外の副委員長に選舉されるかも知れないといふ噂があり新田氏が委員長に當るとすれば新田氏と井友之助氏を委員長にする事になるかどうか、結局は新田氏の委員長に就任するのを機として斷然辭任するといつてゐるから今回は改選を機として種々の說を生み出してゐる

◇期米◇

閑散持合

前場 大阪高に寄付九錢と下押し後場は買物續かず六十錢と押し戾るを見る、同じく大阪止めの六圓移りにて保合ひしが大阪は五十錢と採けて寄付二錢と閑散に引

商狽不冴へ

後場 寄前三十圓六十錢を採合ひ前日の形勢では新安値に追込みさうであつたが正米の下り取引模樣もあり今朝は六十錢前後と冷氣に眼先正米の出廻りの形勢である月末の切迫に通れてどう變化するか追々期近に對する硬軟の態度が注目されて來た

要は農家次第

強氣側の意見では定期先限の三十圓落を云へは前年の新穀期の安値に近して居るのだから、之以上著しい下値は望まれないと朝鮮米の迷ひの方針であるにより買方側は何れも作の增收見込みと前年に比し朝鮮米物價も安いから米價の居處も未だ〳〵下らなければならぬから今後新米の山を築く樣になつたら二十七八圓否もつと安値があるかも知れないとの見解であるが此勝敗の鍵を握つて居るのは農家で今後果して新米相場かどの邊に安定するか結局は農家の態度で如何で決せられ樣と

◇正米◇

賣物薄氣締り

京城 小口出廻りの一巡模樣と各地の引締りに四五十錢高の丸キ三等古米三三圓五〇新米三二圓五〇地廻り上物古米三三圓二〇新米三〇圓五〇見當

白米 各地に比し久しく割高を維持し來たつた地場白米も過般來の新米續落の後を逐ひ精米組合

當分此邊か

一時保落の正米も前日來頓に寂莫となりて下一巡の米が三十八圓の如きは三四厘方の反撥を見る氣配など惡氣比邊無礙に突込めず弱氣としても一時正米が落付たとて今後に眞の出盛り期が殘つて居る限りと正米の盛行き如何と見定むるが定めとの見方にして當分此邊に小浮動を繰返し新米相場の安定を見極め何れにか分岐するのであるまいか

粉の反騰原因

前日來の正米下歩と粉の反騰原因は一時新穀出氣分に因はれて盛んに內地筋に賣込むだ地場精米筋が急に其原料の買附に着手したのと早刈りの粉の出廻りが一巡したから今後農家は大方に入る關係上分思はしき出廻りは見めず或期間賣物薄に推移しそうな形勢である

強氣弱氣

期米 一時底拔け的であつた正米も前日來一寸一服と云ふ姿勢であるが、それでは判安を叩いて居る定期としても下邀るのは當然、相場が動かないので仕掛けから色よい便りもないが、新物も當限が三十八圓際をカツチリしてゐる所を見ると矢張り買方の手當米が思ふ通りに集らないのかも知れない。何れにせよ未だ五萬石からある當限の取組が今後どう解決するか月末の一波瀾は免れないだらう

仁川

丸キ角キ三等三三圓四〇等二三圓五〇朝神力九錢三厘在米種九錢一厘一等白三六圓六〇地廻米二九圓五六〇見當なるが賣物薄に入氣強硬

仁川穀物出入 (二十日)

種類	移出	移入
大豆 (叺)		三、六八五
玄米 (叺)		三八〇
白米 (叺)	四、七〇〇	七八三
同二斗入 (袋)	一、〇〇〇	
玄米 (叺)		七六六
大豆 (叺)	一、一九六	

米穀標準價格 (京取)

丸キ四等 新米三三圓五〇
白米卸値 三九圓五〇

仁川正米標準

一等白米 三六圓六〇

內地中旬貿易

輸出	六千三百三十三萬四千圓
輸入	四千五百八十七萬五千圓
出超	千七百四十五萬九千圓

◇商況◇

大豆 (下押し) 賈人の見送りに再び安歩調となり龍山三等一六圓六〇長湍新物一六圓五〇金汁一五圓一〇漣瓏一五圓八〇見當を唱へ二十錢安

外糖 キューバ實物二弗十六分十ジャワ糖十日限一ギルダ八分の三倫敦糖十日限一四志三片四分三

綿糸布 (聯合會二十日) ▲三エー二四八▲金剛山二〇〇▲双口一八四▲懷營一八四▲飛犬一七八▲扇面一九六▲双女一九〇

鮮魚 (京城魚市場廿日) 十貫に付き圓▲タイ六五▲小ダイ七〇▲車エビ一六〇▲小エビ八〇▲カジキ七〇▲ヒラス三五▲サワラ四五▲コノシロ二〇▲アナゴ二〇▲ヒラメ三〇▲イカ三五▲アワビ五〇▲ニベ二〇▲チヌ三五▲マス二四

野菜 (南大門市場二十日) ▲キャベツ十貫付上並七五〇▲蓮根同六二〇▲茄子百本一一〇▲馬鈴薯同一五〇▲牛蒡同二三〇▲山葵同四〇〇▲ウド同二〇〇▲ツクネ同一四〇〇▲長芋同一三〇▲生ガ同七〇〇▲大根拾〇一八〇▲人參同一二〇▲玉葱十貫付二一〇▲牛蒡同三八〇▲菁蕪同四五〇〇▲西瓜色付上十貫九〇〇▲中八〇〇▲下七〇〇▲紅玉四貫入二七〇〇▲同六貫入二〇〇▲甲州ブドー貫目二二〇

橫濱生糸續落

前日來伸悩み落潮であつて橫濱生絲は本日當物一千五百八圓先物一千五百九圓とまた〳〵新値へと落した。これを昨年の同期に比較すれば實に三百圓方下鞘である、原因は不明であるが伸び率の鼬は賣方に對した結果一千五百五十圓まで下げた相場も一向決汁拔せず崩ふるにスチールのナドル以上除落止を示し現物は觀絲家方面に先行惡觀され受渡しの接近につれて賣放たれた結果であると

各地の天氣 【十六日】

東京晴天	木浦晴天
大阪晴天	仁川晴天
下關曇天	平壤晴天
釜山晴天	安東濃霧
大邱晴天	奉天晴天
群山晴天	大連晴天

大阪短期步み

▲前場 ▲鐘新一四六一〇(寄)五八〇(引) 六三〇 七〇〇 一四六六〇 ▲大新九七〇〇(寄)六九〇 七〇〇 二〇〇 四〇 九七 ▲久原八三二〇(寄) 五〇〇(引) ▲東新一七三二〇(寄) 九〇(引) ...

主なる取組み

▲京取賣方 白井一〇〇洪一五〇正崎一、一五〇新田一、七三〇金秀二二〇買方洪一三〇金龍二〇〇田中友六五〇新田一〇〇田中道一、九四〇南一、六一〇白樂一五〇市川一、一四〇其他計五九、〇〇枚

▲鐘新賣方 白井一三〇正崎一九〇〇成浦一四〇新田一、七四〇金秀二五〇白樂一三〇買方金龍四五の古川六五〇田中友六四〇田中道九九〇南一、九〇〇市川六五〇其他計五、三四〇枚 ▲鐘新賣方新田二五〇買方南二〇〇其他計四一〇

海外經濟電報

倫敦銀塊	二四片十六分五	
英米爲替	四弗八五仙丁度	
米棉	二十錢安	
現物	七圓	先物 十錢高 四圓
印棉		
スチール株	一三五弗丁度	
アナコンダ株	四七弗丁度	
紐育銀塊	五一仙二分一	
對米爲替	四九弗丁度	

鮮銀勘定

發行高	一億五百七十萬三千三百
正貨準備	四千四百四十萬
保證準備	六千百三十萬二千四百

京城手形交換高 (廿日)

枚數	二、一三三枚
金額	一、六四〇、六八一圓

大阪三品 (二十日)

限月	寄付	後場寄付	同大引
十二限	一八一〇	一七一七	一八一一
一限	一八二九	一八二八	一八二一
二限	一八四〇	一八三三	一八三九
三限	一八六〇	一八四五	一八五三
四限	一八七〇	一八六〇	一八五五
五限	一八八〇	一八七〇	一八八三
六限	一九〇〇	一九〇〇	一八九八

橫濱生絲 (二十日)

	寄付	先物
前場寄	一五〇八〇	一五〇・九〇
同 止	一五〇五〇	一五一・一〇
後場寄	一五〇七〇	一五二・〇〇

砂糖現物 (日糖S.T.)

前場寄	二四・五五
後場寄	二四・四五

京取短期

銘柄	寄付	大引	高値	安値
京取新	二九・二	[illegible]	[illegible]	[illegible]
鐘紡新	[illegible]	[illegible]	[illegible]	[illegible]

東京現株

銘柄	賣方	買方	建玉
京取	七	九	五、九三〇
大新	七	八	五、二〇〇
鐘紡	三	一〇	四、二〇〇
安取	一	四	二、九〇〇
仁取	二	四	一、〇〇〇
久原	二	二	六、〇〇〇

◇期米◇ (二十日)

▲仁川

限月	寄付	前引	後引
當限	三〇・九〇	三〇・九〇	三〇・九〇
先限	三〇・八〇	三〇・七五	三〇・六〇

各店倚合せ

當限賣方 丸イ一八〇〇▲丸マ七〇〇▲丸カ四〇〇
同買方 金太一六〇〇▲丸ウ七〇〇▲丸玉五〇〇▲丸富一〇〇
中限賣方 丸マ三二〇〇▲金太三一〇〇▲丸カ一三〇〇▲ス丸九〇〇
同買方 丸ウ七〇〇▲丸福二〇〇▲丸玉二〇〇▲丸イ一〇〇
先限賣方 ス丸一六〇〇▲丸マ一〇〇〇▲丸富二〇〇
同買方 丸カ三五〇〇▲丸イ三〇〇〇▲金太二四〇〇▲丸米三〇〇▲丸大五〇〇▲丸富一、七五〇〇▲丸ウ一〇四〇〇▲丸玉一四〇〇▲丸福四〇〇

鮮內延べ (二十日)

地名	限月	寄付	大引
下關	當限	[illegible]	三五・〇〇
釜山	當限	三四・六五	三四・五三
群山	當限	三一・五〇	三一・〇〇
大邱	當限	三一・八〇	三一・四八
木浦	當限	三一・九〇	三一・〇〇

全鮮品評會にて三回ついて長高優等賞を頂きました
評判の醬油です
忠南大田
辻醸造場

內科 胃腸病科 京城明治町二丁目公設市場前 石川醫院 電話本局 一三九〇 三五五九

齒牙の保健に・口腔咽喉諸病時の含嗽に 創傷の消毒に盛に推奨せらる
オキシフル
注意 近來オキシフルと同一のものと稱して粗惡なる類似品を强賣する向あり 特に乞御留意 (說明書進呈)
本社 東京日本橋 三共株式會社 出張所 大阪・臺北・奉天

資本金 壹億五千萬圓
本店 東京市麴町區永樂町
株式會社 安田銀行京城支店
頭取 安田善次郎
副頭取 結城豐太郎
支店長 三原繁
爲替取引先は內地各方面に有之候 銀行一般の業務は最も便利に御取扱可申上候

驚クベキ特効藥
酸素丸
腎臟病、心臟病、神經衰弱、一般衰弱、貧血、血の道、子宮病、產後の諸病、ヒステリー、月經不調、月經時の疼痛、尿道狹窄、慢性淋病、婦女性消渴、常習頭痛、肩の凝、糖尿病、胃病、淫萎、咳喘、又ハ眩暈、バセードー氏病
價ハ七日分一圓、十五日分二圓、廿八日分三圓五十錢
酸素丸製造元 南滿洲本溪湖 中西亮